KUNRATICKÝ
KURÝR
23
24
Výroční bilanční vydání

Slovo starosty

Vážení čtenáři, milí sousedé,
vaše oči právě upřeně hledí na zvláštní vydání našeho Kurýra. Poslední pravidelné číslo vyšlo v červenci roku 2023 a od té doby se zpravodaj na nějaký čas odmlčel. Důvodů bylo více a zpětně už nemá smysl se k nim vracet – důležité je, že je Kurýr zpět a rádi bychom vám prostřednictvím tohoto vydání přinesli shrnutí událostí za období, po které nevycházel.

Toto vydání vnímám především jako omluvu všem našim čtenářům a fanouškům, kteří si na Kurýr zvykli a kterým chyběl. Doufám, že si zvláštní číslo přečtete s chutí a že v něm najdete nejen informace, ale i odpovědi na to, co vás možná zajímalo.

Pevně věřím, že v nadcházejících měsících a letech budeme znovu pokračovat v pravidelném vydávání KK, a že se stane opět vaším spolehlivým zdrojem zpráv o dění v naší obci. Děkuji vám za pochopení a moc si vážím vaší trpělivosti a toho, že jste mě nekamenovali až tak moc.

Přeji vám všem klidné a příjemné čtení, a zároveň vám přeji vše dobré v roce 2025. Ať je to rok plný zdraví, radosti a spokojenosti pro vás i vaše blízké.

S přátelským pozdravem
Milan Götz, starosta obce

Kunratice nežijí jen Jedničkou

Od srpna 2022, kdy se obec stala vlastníkem budovy s číslem popisným 1, se kolem tohoto místa rozjel kolotoč událostí. Zvenčí by se mohlo zdát, že v Kunraticích neřešíme nic jiného než „Jedničku“. Skutečnost je však úplně jiná. Ano, revitalizace Jedničky je největším projektem v historii samostatné obce, a tak je jasné, že to přitahuje pozornost a vyvolává rozruch. To ale neznamená, že bychom zapomněli na ostatní oblasti života v obci, nebo že by se nic jiného nedělo.

Pracujeme na mnoha dalších věcech, jen se o nich tolik nemluví. Částečně to může být způsobeno pauzou ve vydávání obecního zpravodaje, a možná i tím, že lidé už nemají takový zájem o obecní dění jako dřív. Ať už je důvod jakýkoliv, je jasné, že musíme zlepšit komunikaci, aby místní obyvatelé neměli pocit, že Kunratice jsou jen o Jedničce. Obec totiž žije mnohem pestřejším životem – a naším cílem je, aby to bylo vidět.

Pokračování na straně 2.

Kunratice nežijí jen Jedničkou

Pokračování ze strany 1.

Kromě běžného chodu obce a každodenní agendy obecního úřadu se momentálně věnujeme několika projektům, které jsou v různých fázích příprav. Některé z nich už pomalu klepou na dveře realizace, zatímco jiné bylo potřeba dočasně uložit k ledu či dokonce úplně uspat. Důvodů je spousta – někdy se do hry přimíchá byrokratická mašinérie, jindy lidská troubelnatost, ale nejčastěji narážíme na limity rozpočtu. Občas nás potrápí i okolnosti, které zkrátka nemáme možnost ovlivnit. Ale jak to tak bývá, i ten nejzamotanější problém má tendenci vyřešit se sám. Dost už ale filozofování – tady je stručný přehled toho, na čem teď pracujeme.

Transbordér Harta - Aktuálně procházíme fází povolovacího řízení. Uzavřeli jsme memorandum o spolupráci s městem Frýdlant, které nám aktivně pomáhá s přípravou i realizací tohoto projektu.

Opravy místních komunikací - Pracujeme na postupné obnově místních komunikací. Necháváme zpracovat projektové dokumentace k rekonstrukcím cest, přičemž na čtyři z nich jsme již získali stavební povolení. Prozatím provádíme provizorní opravy, údržbu krajnic a příkopů. Větší rekonstrukce, jako je pokládka asfaltu, odkládáme, protože ČEZ Distribuce plánuje rekonstrukci vedení nízkého napětí, a velká část kabeláže bude uložena do obecních cest. Bohužel tento projekt stále posouvají.

Optický internet - Jednáme s několika provozovateli o výstavbě optické internetové sítě v obci. Jejich cílem a naší šancí na zlepšení této infrastruktury je využití podpory Ministerstva průmyslu a obchodu na zlepšení připojení v oblastech s pomalým internetem.

Obnova vedení nízkého napětí - V současnosti prozatím svoláváme a pořádáme koordinačních jednání se společností ČEZ Distribuce a dalšími partnery. Realizace tohoto projektu je plánována na roky 2026–2027.

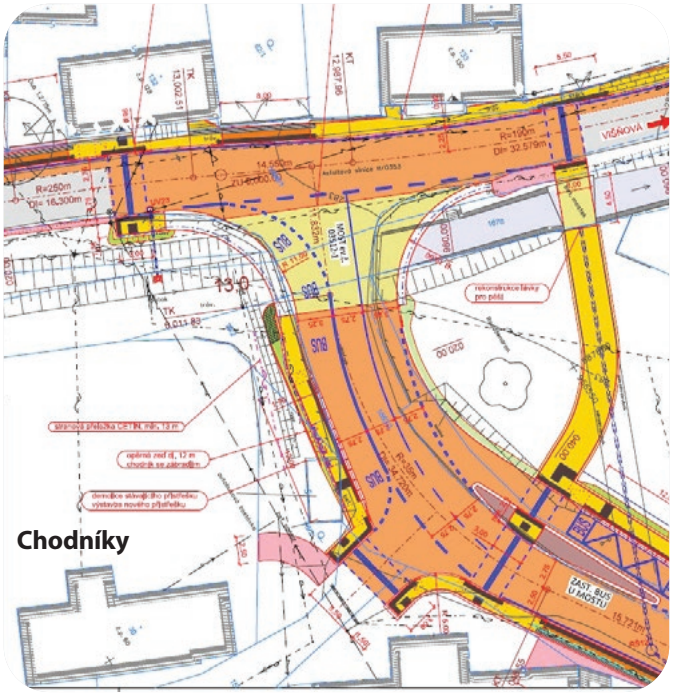

Chodníky

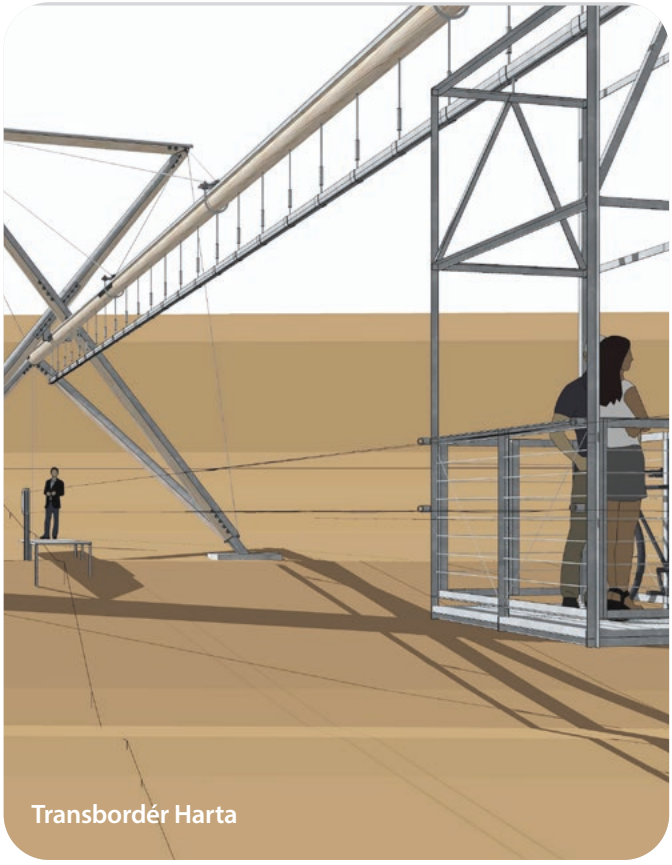

Transbordér Harta

Rekonstrukce veřejného osvětlení - Probíhá příprava projektové dokumentace, která souvisí s plánovanou obnovou vedení nízkého napětí od ČEZ.

Cyklostezka Heřmanička - Společně s městem Frýdlant a obcemi Heřmanice a Dětřichov připravujeme projekt cyklostezky, která povede po trase bývalé úzkokolejky. Aktuálně jsme ve fázi povolovacího řízení.

Vodní nádrž Marmeládka - Jednáme s Lesy ČR o revitalizaci malé vodní nádrže u cesty na Dětřichov. Pokud se vše podaří, realizaci by mohl provést státní podnik.

Legalizace staveb - V rámci revize katastru jsme byli vyzváni k dodatečnému povolení některých staveb – například záchodků na koupališti a přístavby fotbalových kabin. Momentálně připravujeme jejich pasportizaci.

Revitalizace koupaliště - Máme zpracované geodetické zaměření areálu a vyhotovený mapový podklad pro projektovou ppřípravu. Jednáme s Pozemkovým úřadem o získání pozemku, z něhož bychom čerpali vodu do nádrží novým přivaděčem. Stávající zdroj vody leží na cizím pozemku, kdy s jeho užíváním nemůžeme do budoucna počítat.

Chodníky - Probíhají jednání s Libereckým krajem o bezúplatném převodu pozemků pod chátrajícími chodníky do vlastnictví obce. Po převodu plánujeme jejich rekonstrukci, přičemž zvažujeme postupnou výstavbu nových částí chodníku podle zpracované studie.

Pozemky k výstavbě - Pracujeme na přípravě rozdělení poslední dostupné lokality pro výstavbu rodinných domů. Po schválení rozdělení území zahájíme projektové přípravy na zasíťování.

Zavedení „door to door“ systému odpadového hospodářství - Spolu s obcemi Mikroregionu Frýdlantsko připravujeme nový systém nakládání s odpady. Naším společným cílem je zlepšit možnosti třídění a tím snížit náklady spojené se svozem a likvidací odpadu.

Pozemkové úpravy - Usilujeme o komplexní či částečné pozemkové úpravy, díky nimž by se zlepšily přístupy k jednotlivým pozemkům a vyřešily by se problémy s cestami.

Oprava drobných památek - Chystáme opravy drobných kamenných sakrálních památek a plánujeme obnovu 14 zastavení křížové cesty na místním hřbitově. Zároveň se zabýváme zhoršujícím se stavem historické márnice, pro jejíž opravu máme zpracovanou projektovou dokumentaci.

Naučná stezka a lesopark - Připravujeme projekt naučné stezky kolem Kunratické tůně, která by přiblížila historii výroby cihel, šamotových a hliněných výrobků v Kunraticích. Stezka, prozatím pracovně nazvaná „Cesta od jílu k cihle“, povede po horním okraji bývalého dobývacího prostoru, kde se těžil materiál pro místní cihelnu.

Rekonstrukce fotbalového areálu - Máme zpracovanou projektovou dokumentaci na vybudování automatické závlahy trávníku a rekonstrukce oplocení a fotbalových kabin. I když jsme zatím nebyli úspěšní se žádostí dotaci, jsme připraveni na realizaci, jakmile se podaří zajistit financování.

Toto je jen krátký seznam se stručným popisem toho, s čím se momentálně, s větším či menším úspěchem, potýkáme. Když

k tomu přidáme ještě aktivity spojené s Jedničkou, o které tento článek původně ani neměl být, rozhodně si na nedostatek práce nemůžeme stěžovat. A protože se situace, nejen na „bojišti“, mění doslova každou chvíli, uděláme vše pro to, abychom vás o našich plánech a projektech udržovali informovanými. Jednotlivé záměry totiž budeme postupně představovat v budoucích vydáních Kurýra.

Budeme moc rádi, když nám občas budete držet palce, a pokud vás o nějakém uvedeném záměru zajímá více informací, neváhejte se nás na cokoliv zeptat. Ne všechno se totiž dozvíte z řečí na ulici či na jiných místech.

MiG

Tříkrálová sbírka 2024 v Kunraticích přinesla peníze i dobroty

Žákům místní školy, kteří se v loňském lednu převlékli za Kašpara, Melichara a Baltazara, se v rámci Tříkrálové sbírky podařilo vykoledovat celkem 6.097 Kč.

Tradiční charitativní akce se žáci a paní učitelky naší školy aktivně účastnili již od roku 2016. Každoročně se děti s dospělým doprovodem vydávali na pouť naší obcí a za zpěvu známé koledy „My tři králové jdeme k vám...“ navštěvovali zdejší obyvatele, jímž po otevření a obdarování zanechávali nade dveřmi žehnající nápis K † M † B † s letopočtem. Výtěžek kunratické koledy byl stejně jako v předchozích letech určen na podporu seniorů ve frýdlantském Domově U Spasitele. Tříkrálová sbírka přinášel nejen finanční prostředky pro potřebné, ale i sladkou odměnu pro koledníky samotné.

Děkujeme všem, kteří otevřeli nejen dveře svých příbytků, ale i svá srdce.

Tříkrálová sbírka 2024 byla v Kunraticích prozatím tou poslední, neboť vzhledem k přerušení činnosti místní základní školy v ní nemá kdo pokračovat. Věříme, že pauza v tomto ohledu nebude trvalá a že se k nám Tři králové zase v nějaké podobě brzy vrátí.

Obec poděkovala spolkům a dobrovolníkům za jejich pomoc obci

V sobotu 28. prosince 2024 se v Kunraticích uskutečnil již druhý ročník akce Jednička děkuje, který byl věnován poděkování spolkům a dobrovolníkům za jejich neúnavnou práci a podporu naší obce v roce 2024. Pozvání přijalo přibližně 60 účastníků a událost proběhla v jedné z největších místností na Jedničce, která jednou dost možná bude obřadní síni nového obecního úřadu.

Vedení obce vyjádřilo úctu a poděkování všem, kteří se aktivně podílejí na zvelebování Kunratic a přispívají ke společenskému životu. Součástí události bylo neformální setkání nad svařákem a drobným občerstvením, které pomohlo vytvořit příjemnou sousedskou atmosféru.

Velké díky patří všem, kteří se podílejí na zlepšování naší obce. Kunratice jsou díky vám krásnějším místem k životu!

Odkaz na fotogalerii: https://flic.kr/s/aHBqjBWYaJ
Pro OÚ Kunratice nafotil Petr Bíma, www.freedlantsko.eu

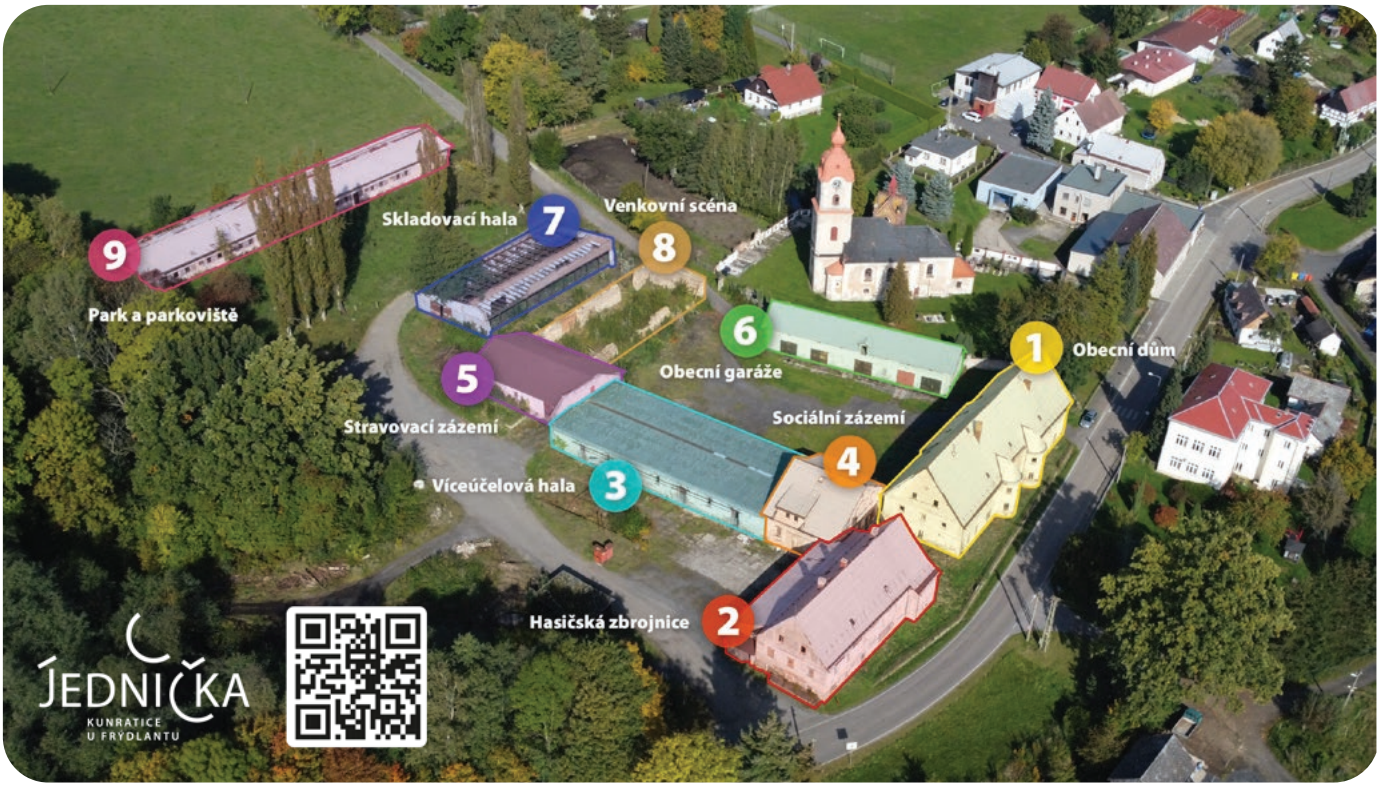

Obec schválila koncept využití areálu „Jednička“

Koncept využití objektů a prostor, které se nacházejí v areálu, vychází z plánovacích akcí, uspořádaných v letech 2023 a 2024. Na zasedání Zastupitelstva obce Kunratice dne 29. května 2024 byl usnesením č. 39/2024 schválen nový koncept využití obecního areálu „Jednička“. Tento ambiciózní projekt si klade za cíl vytvořit víceúčelový prostor, který obohatí život místních obyvatel, podpoří spolkový život, zachová historické dědictví a přinese zázemí pro různé služby i aktivity. Níže je popsáno, k čemu by jednotlivé budovy a prostory mohly v budoucnu sloužit.

Jedním z hlavních prvků areálu bude víceúčelová budova s názvem obecní dům „Jednička“. Tato moderní stavba poskytne široké spektrum služeb, od moderního obecního úřadu, knihovny a muzea zaměřeného na historii obce, až po společenské a vzdělávací prostory. Spolkové centrum zde nabídne místo pro pořádání kulturních akcí, setkávání místních spolků a celoživotní vzdělávání. Budova navíc podpoří udržitelný životní styl díky RE-USE pointu a dalším ekologickým řešením, jako je například prádelna, mandl nebo sušírna bylinek.

Důležitou součástí areálu bude také moderní hasičská zbrojnice, která vznikne v budově č.p. 100 - bývalé dílně. Ta zajistí technické a sociální zázemí pro potřeby jednotky požární ochrany, včetně garáží, skladů, velitelské místnosti a dílny pro údržbu techniky.

Víceúčelová hala v objektu bývalého chléva poskytne prostor pro nejrůznější akce, včetně trhů, výstav, koncertů, přednášek či soukromých událostí. Díky vybavení, jako je malé pódium a potřebné technické zázemí, bude možné prostor přizpůsobit potřebám jakékoli veřejné či soukromé akce. Sociální zázemí v areálu nabídne hygienické prostory navazující na víceúčelovou halu. Tato část objektu, resp. její suterén bude sloužit také jako technické zázemí pro energetická řešení areálu, např. vytápění. Pro pořádání společenských akcí bude v prostoru bývalé přípravny krmiv k dispozici stravovací zázemí s moderně vybavenou kuchyní, výčepem, grilem a chlebovou pecí. Tyto prostory propojené s víceúčelovou halou podpoří i společenské aktivity, jako je například společné pečení chleba.

Areál bude dále zahrnovat obecní garáže pro komunální techniku a skladové prostory pro stavební materiál a řezivo. Tyto objekty zajistí technickou podporu pro projekty a údržbu obce. Zvláštní skladovací hala bude sloužit provozu odpadového hospodářství, včetně sběrného místa pro pneumatiky a bílou techniku.

Pro kulturní a zábavní aktivity se počítá s venkovní scénou, která nabídne přizpůsobitelný prostor s pódiem, promítacím plátnem a tanečním parketem. Díky propojení s ostatními částmi areálu bude zajištěn maximální pohodlí návštěvníků.

Na Jedničce nebude chybět ani veřejný park a zahrada. Tyto přírodní plochy poskytnou prostor pro volnočasové aktivity, pěstování potravin v jedlém lese a zázemí pro různé tradiční soutěže či atrakce. Součástí projektu je i dostatek parkovacích míst pro návštěvníky.

Celkový koncept areálu „Jednička“ je navržen s důrazem na víceúčelovost, ekologii a podporu společenského života. Schválením tohoto projektu se otevírá cesta k vytvoření prostoru, který významně přispěje ke kvalitě života obyvatel Kunratic a zároveň zachová tradice a hodnoty obce pro budoucí generace.

Veškeré informace k Jedničce, včetně Konceptu a proběhnuvších či chystaných akcích naleznete na speciálních webových stránkách areálu www.jednicka.info.

MiG

Kunratické vánoční stromy rozsvítily opět děti

Poslední listopadové páteční odpoledne přineslo do Kunratic adventní atmosféru. Děti z místní školky společně s jejich učitelkami a rodiči, probudily obecní vánoční symbol k životu.

Přibližně pět desítek kunratický sousedů i návštěvníků z okolí si nenechali tuto událost ujít a na pár chvil se stali součástí slavnostního rozsvícení, které každoročně startuje období adventu. Po úvodní říkance se naráz rozsvítily oba vánoční stromy, které vedle sebe vyrůstají v parku na místní návsi. Děti si s paními učitelkami pro tuto příležitost připravily kulturní vystoupení, během něhož sklízeli zasloužené ovace přítomných. Když děti dorecitovaly a dozpívaly, ujal se mikrofonu starosta obce, aby směrem k přítomným pronesl pár slov, jimiž všem poděkoval za spolupráci a popřál klidné prožití adventního období i krásné nadcházející vánoční svátky. Po proslovu se chopil kytary Michal Ichnatolya, který se členkami spolku KuPa nacvičil několik vánočních hitů. Premiéra společného zpívání, které doplnilo tradiční událost, dopadla skvěle. Ke sboru se přidalo i několik nadšenců, kteří si i přes nevlídné počasí zanotovalo několik vánočních songů.

Atmosféru počínajícího adventu navodilo také občerstvení, o něž se opět postarali zdejší dobrovolníci, kterým touto cestou ještě jednou děkujeme. Náladu zvedla i vnitřní ohřívadla v podobě horkého jablečno-hruškového moštu i výborného svařáku. Přestože počasí sváteční události příliš nepřálo, v připravených stanech se rozlilo útulno a mnozí na místě vydrželi v družném hovoru se svými sousedy i po kulturních vystoupeních.

Na tomto místě děkujeme všem, kteří nám pomohli slavnostní chvíle připravit a uspořádat. Jsme rádi za všechny z vás, kteří jste na náves zavítali a strávili s námi společný čas. Fotografie, nabízející pohled na letošní kunratické rozsvícení vánočního stromu, pořídil Petr Bíma.

Odkaz na fotogalerii: https://flic.kr/s/aHBqjBU1w2
Pro OÚ Kunratice nafotil Petr Bíma, www.freedlantsko.eu

Po třinácté jsme oslavili Den Země úklidem

V neděli 21. dubna proběhla tradiční akce „Den Země, aneb kunratické gruntování". Jejím cílem je již od roku 2012 úklid obce a jejího okolí, včetně lesů.

Organizátoři měli radost jak z nových tváří, tak i ze starých harcovníků, kteří stáli u zrodu této jedinečné akce, jejímž prostřednictvím si v Kunraticích připomínáme Den Země, připadající na 22. duben. Letos i přes mrazivé ráno a chladný den dorazilo 34 dobrovolníků. Uklízet přišli nejen občané, ale i členové všech místních spolků, kterým na vzhledu obce záleží.

Na nedostatek materiálu si uklízeči nemohli stěžovat. Opět jsme si k obecnímu úřadu, kde odpad soustřeďujeme, přivezli nespočet pytlů s nejrůznějším obsahem od PET lahví, přes plechovky až po oblečení. Našli jsme i vysloužilou sedačku, autodíly a samozřejmě pneumatiky. Každoroční opakování akce se však vyplácí, neboť toho odpadu bylo méně než v předešlých letech.

Závěrem děkujeme vám všem, kteří jste se na úklidu letos podíleli. Odvedli jste pořádný kus práce a jsme moc rádi, že vaše nadšení neochladil ani ledový vítr.

MiG

Slavnostní vyhlášení výsledků 12. ročníku Kunratické JamParády přineslo radost a inspiraci.

První listopadová sobota je u nás v Kunraticích, každoročně dlouho očekávaným dnem, nesoucím se ve znamení marmelád, džemů a povidel.

Tradičně se totiž pojí se slavnostním vyhlášením výsledků Kunratické JamParády. Tato událost se stala neodmyslitelnou součástí kulturního kalendáře obce a přitahuje návštěvníky nejen z blízkého okolí, ale i z mnohem vzdálenějších míst, kteří se sjíždějí, aby zažili jedinečnou atmosféru největší marmeládové soutěže ve střední Evropě.

Dvanáctý ročník soutěžící přihlásili celkem 497 vzorků marmelád, džemů a povidel, které se utkaly ve 34 kategoriích. Soutěžilo 177 nadšených marmeládových mistrů z 67 měst a obcí, a to nejen z naší krásné České republiky, ale i z Polska a Španělska. Organizátoři rozdali úctyhodných 102 skleněných medailí v jednotlivých kategoriích a 3 ocenění v Ceně publika. Každý zúčastněný soutěžící si odnesl nejen pamětní list, ale také drobnůstky, které jim budou připomínat tuto sladkou událost. Letošními vítězi mezi samosprávami, odkud bylo nejvíce soutěžících, se staly Frýdlant, který získal titul „Marmeládové město“, a Rádlo jako „Marmeládová obec“. Nejvzdálenější džem dorazil z Kanárských ostrovů z Lanzarote od Jany Novákové Baldé.

Celá akce přilákala téměř 300 návštěvníků, kteří se nechali unášet vůní a chutí těch nejlepších marmelád. Vyhlašování výsledků je rovněž tradičně spojeno s veřejnou ochutnávkou všech přihlášených vzorků a s hlasováním návštěvníků v kategorii Cena publika. Všelidové hlasování podle chuti veřejnosti určilo, že nejlepším džemem bylo voňavé jablíčko uvařené Monikou Vítkovou z Raspenavy. Na druhém místě skončila melounový džem od klientů Domova důchodců z Jindřichovic pod Smrkem. A třetí místo obsadila ovocná směs jahoda-ostružina-malina Alice Baudyšové z Kunratic. Kompletní výsledky ve všech 34 kategoriích jsou zveřejněny na webu soutěže www.jamparada.cz.

Celé odpoledne se neslo v příjemné atmosféře a rozdávání ocenění bylo plné úsměvů a laskavých slov. Přineslo řadu zajímavých momentů, kdy například jahodovou kategorii vyhrála paní Libuše Jahodová z Liberce, nebo svůj kuchařský talent prokázal mladý soutěžící Jakub Mar z Horního Břečkova, jehož všech pět přihlášených vzorků získalo pět ocenění. Krásné okamžiky celého pozdního odpoledne zachytil Petr Bíma svým fotoaparátem a vy si je můžete prohlédnout v rozsáhlé fotogalerii.

Závěrem za organizátory Kunratické JamParády vyjadřujeme srdečné poděkování všem sponzorům, kteří přispěli cenami do této soutěže. A nezapomínáme ani na ty, kteří přinesli dobroty k ochutnávce, jež pomohly neutralizovat sladkost v ústech návštěvníků. Náš dík si rovněž zaslouží obsluha Hostince U Marvana, která se starala nejen o dodržování pitného režimu, ale i o pohodlí hostů. Jsme nesmírně rádi, že vás máme, neboť bez vás všech by tato akce nebyla tím, čím je.

Těšíme se na další ročník, který – jak doufáme – bude opět plný sladkých příběhů a hojné účasti. Děkujeme všem, kteří se podíleli na organizaci tohoto marmeládového svátku a těšíme se na další milá setkání.

MiG

Odkaz na fotogalerii: https://flic.kr/s/aHBqjBQzMp
Pro OÚ Kunratice nafotil Petr Bíma, www.freedlantsko.eu

Kunratické nebe patřilo drakům

Předposlední říjnovou neděli se na Kopáku - kopci nad paneláky sešlo více jak dvacet dospělých a dětí, aby společně strávili čas a prožili nezapomenutelné chvíle při tradičním Kunratickém drakování.

Draci všech možných barev, velikostí a tvarů zaplnili oblohu a každý z nich při tom vyprávěl svůj vlastní příběh. Jedni se vznesly hned a jiným se muselo pomoci, třeba s jejich ocasy. Bylo to odpoledne plné smíchu, radosti a pohody, zakončené příjemným posezením u ohně a prosycené vůní opékaných buřtů.

Cílem akce bylo sejít se a zavzpomínat na bezstarostné dětství, kdy jsme na podzim pouštěli draky, pekli brambory v popelu a běhali po loukách, přičemž chceme tuto krásnou tradici ukázat i našim dětem. Povedlo se. Již nyní se těšíme na další ročník.

MiG

Premiérový blešák se vydařil

V sobotu 21. září 2024 se v areálu Jednička v Kunraticích konal premiérový bleší trh, který přitáhl pozornost místních obyvatel i přespolních návštěvníků. Pořadatelé si poslední letní sobotu nemohli přát lepší počasí – slunce jasně svítilo a venku bylo hřejivé teplo. Blešák se tak nesl v příjemné náladě, kterou svým fotoaparátem zachytil Petr Bíma.

Na bleší trh dorazilo v brzkých ranních hodinách zhruba 20 prodejců, kteří nabízeli pestrou paletu zboží. Návštěvníci mohli vybírat z rozličných pokladů, od starožitností a retro předmětů, přes ručně vyráběné řemeslné výrobky, až po stylové oblečení a doplňky. Ve výčtu prodejního zboží nechyběly knihy, hračky, nářadí, bylinné tinktury i sirupy či krásné minerály. Kupující nadchl i stánek s předměty vyrobené pomocí 3D tisku. Zkrátka každý si zde našel něco, co ho zaujalo.

Prodejci i kupující byli dle ohlasů s průběhem blešáku spokojeni. Prodejci ocenili zájem kupujících, který se odrazil v dobrých prodejních výsledcích. Kupující, kterých prošlo areálem odhadem kolem stovky, si zase pochvalovali možnost pořídit si originální kousky za příznivé ceny, a ještě si přitom užít příjemný den.

K dobré náladě přispělo i nabízené občerstvení. Místní hasiči vůní klobás na grilu lákali snad každého, kdo prošel dvorem Jedničky. Točené pivo či limonády byly ideálním společníkem po celou dobu akce. Lidé se zastavovali, povídali si a vychutnávali si společné chvíle.

Pořadatelé mohou být na svůj první bleší trh právem hrdí. Akce se vydařila nad očekávání, a to nejen díky krásnému počasí, ale především díky přátelské atmosféře, která zde panovala. Všichni se už teď těší na příští ročník, který jistě přinese další úžasné zážitky. Bleší trh v Kunraticích je živým důkazem toho, že i malé obce mohou pořádat skvělé akce, které přinášejí radost a tmelí společnost.

MiG

Odkaz na fotogalerii: https://flic.kr/s/aHBqjBJrDk
Foto Milan Götz a Petr Bíma

Loňská stopa se těšila velkému zájmu

Kunratickou stopu si v roce 2024 nenechaly ujít dvě stovky nadšených účastníků. Na fáborky vyznačenou trasu se dopoledne vydalo celkem 103 dětí v doprovodu 96 dospěláků. Během pěti kilometrového pochodu návštěvníci postupně plnili nejrůznější úkoly na celkem 10 kontrolách.

Disciplíny opět prověřily nejen fyzickou zdatnost účastníků, ale i jejich šikovnost a znalosti. U archeologů děti hledaly dinousary zahrabané v písku, lesním vílám měly pomoci s navlékáním nahrdelníků pro večerní taneček a myslivci prověřili jejich přesnou mušku a znalost lesní zvěře. Bob a Bobek od dětí potřebovali naházet do klobouku kouzelníka Pokustóna mrkev na zimu. Egyptské mumie zase otestovaly jejich pohybovou dovednost. Babky kořenářky na to šly přes čich a chuť, kdy měli soutěžící rozeznat šestero koření a v tajné ochutnávce poznat dětské dobroty. U gymnastek dopředu nikdo nevěděl, co ho čeká, protože si úkol musel každý vylosovat. Někdo tak kroutil tělem s obručí v pase a jiný zase cvičil se stuhou. Fotbalisté hledali mezi poutníky nejlepší střelce a dělali nábor do svých prořídlých řad. Na předposlední kontrole potřebovali hasiči pomoc uhasit hořící domeček a přiřadit správná telefonní čísla k tísňovým linkám. Poslední zastávka zavedla účastníky na sportoviště olympijských her, kde si mohli vyzkoušet skok daleký, hod oštěpem a sportovní střelbu. A protože byli všichni moc šikovní, odnesli si po zásluze vítězné medaile.

Od poslední kontroly už směřovaly kroky všech na dvůr areálu Jednička, kde byl cíl a zakončení letošního ročníku. Zde si utrmácení účastníci odpočinuli u občerstvení. Na táboráku si upekli buřty a svlažili svá hrdla. Děti zde nabraly druhý dech, když začaly prozkoumávat tajemná zákoutí jedničky. Dospěláci si zase mohli prohlédnout, jaké plány má s areálem obec.

Na letošním ročníku se opět podílely všechny kunratické spolky od hasičů, přes fotbalisty a myslivce až po spolek KUPA. Atmosféru pochoďáku svým fotoaparátem zachytil Petr Bíma. Všem, kteří letos připravili Kunratickou stopu patří obrovský dík, protože drží na živu více jak čtyři desítky let starou tradici. Děkujeme všem návštěvníkům za účast a těšíme se na setkání v příštím roce.

MiG

Odkaz na fotogalerii: https://flic.kr/s/aHBqjBGRyo
Pro OÚ Kunratice nafotil Petr Bíma, www.freedlantsko.eu

Tereza Kostková rozzářila náš kulturák

V pátek 6. září 2024 zavítala do Kunratic populární herečka a moderátorka Tereza Kostková, aby se v rámci svého diskuzního pořadu, tzv. Talk show, podělila o své zážitky a zkušenosti nejen z filmové branže. Před slušně zaplněným sálem kulturního domu stanula po boku moderátora Jiřího Vaníčka a v momentě, kdy ji její kolega uvedl na scénu, doslova rozzářila celé jeviště.

Při svém povídání prozradila mnoho zajímavého ze světa filmařiny i divadla. Došlo tak i na veselé příhody z natáčení, kdy se jí staly věci, které se podle jejích slov, nemohly stát nikomu jinému. Zavzpomínala zvláště na setkání se svou jmenovkyní z říše zvířat - krávou Terezou, která neměla porozumění pro dlouhotrvající požadavky filmového štábu, přičemž to dala najevo dost sverázným způsobem. Naštěstí to Tereza (herečka), mající pro chování kravky pochopení, odnesla jen s boulí a modřinami. O veselé příhody nemá nouzi ani, jako moderátorka rozhlasových pořadů. Zejména v tzv. živácích (živém vysílání) dochází k úsměvným okamžikům, které však v daný okamžik vypadají tragicky, přičemž na úsměvnosti získávají až s odstupem času. Jedním z takových okamžiků může například být nechtěné přejmenování hosta ve studiu, který se mu vehementně brání. Samostatnou kapitolu pak tvořilo povídání o populárním pořadu, s nímž je Tereza Kostková spjatá od samého počátku, a sice StarDance. Po boku Marka Ebena tuto oblíbenou show moderuje již 18 let a je to její srdeční záležitost. Za 12 řad, které byly doposud odvysílány se toho událo opravdu mnoho a posluchači se například dozvěděli, jak probíhá sobotní přímý přenos, nebo, co se děje s róbami, které moderátorka během vysílání střídá.

Prostor pro své dotazy dostali i návštěvníci talk show. Během jejich zodpovídání zavzpomínala například na roli skřítka, kterého hrávala na dětských představeních v mateřských školách. Terezu nezaskočil ani dotaz na tělo, kdy se návštěvníce, ovlivněna zřejmě sledováním seriálu Vinaři, zeptala na četnost a vydatnost konzumace vína. Hereččina odpověď rozesmála publikum a tazatelce vynesla odměnu za nejkuriознější otázku večera, v podobě Tereziny domácí marmelády.

Když už jsme u marmelád, musíme zmínit, že to vlastně nebyla úplná náhoda, že se v Kunraticích Tereza Kostková objevila. Může za to její role Petry Tejkalové v seriálu Jedna rodina. V příbězích úvodní řady se totiž postava Petry živila vařením džemů a marmelád. A odtud už je to jen krůček ke Kunratické Jamparádě. Protože Tereza ve svém soukromí začala, díky svému profesionálnímu přístupu k přípravě na roli, vařit marmelády a džemy, pozvali ji pořadatelé největší marmeládové soutěže v ČR k účasti v letošním 12. ročníku. A povedlo se. Ačkoliv Tereza podle svých slov není od přírody soutěživý typ, přivezla s sebou celkem tři své zavařeniny, přičemž jednu věnovala divačce za její otázku, druhou nabídla k ochutnání publiku a třetí je od soboty přihlášená do soutěže.

Na závěr svého povídání si Tereza vysloužila nejen zasloužený dlouhý potlesk, ale obdržela i čestné uznání pořadatelů Kunratické Jamparády za propagaci tradičního domácího zpracování ovoce.

Celý večer zakončila sympatická, energická a příjemně naladěná herečka svou autogramiádou a společným focením s nadšenými návštěvníky akce. Pro obec mimořádnou událost vizuálně zachytil Petr Bíma a my touto cestou děkujeme za její zprostředkování panu Jakubu Matouškovi a jeho spolku Coolturně bez bariér.

MiG

Odkaz na fotogalerii: https://flic.kr/s/aHBqjBGKYi
Pro OÚ Kunratice nafotil Petr Bíma, www.freedlantsko.eu

6. ročník Kunratické kosy přilákal desítky diváků i šikovné sekáče

Kunratice – Slunečné odpoledne v sobotu 24. srpna 2024 přivítalo devět odvážných soutěžících na 6. ročníku tradiční soutěže v ručním sečení trávy kosou „Kunratická kosa". Na obecní louku pod paneláky dorazilo několik desítek nadšených diváků, kteří sledovali, jak se pět mužů a čtyři ženy snaží překonat nejen sebe navzájem, ale především, jak se popasují s letošní otavou. Tráva vlivem panujícího teplého počasí dost vyschla a její kosení bylo skutečnou výzvou. Přesto se všichni účastníci se svými kosami předvedli v tom nejlepším světle.

V kategorii žen si zlatou kosu odvezla Martina Petrášková z Vísky, která svým výkonem předčila držitelku stříbrné kosy Miroslavu Langmaierovou z Liberce a místní Anežku Stecovou z Kunratic, která si vysekala kosu bronzovou.

Mezi muži dominoval Zdeněk Průša z Frýdlantu, který nejen že zvítězil, ale také předvedl nejširší záběr seče, kdy se s kosou rozmáchl na úctyhodných 300 cm. Stříbrnou příčku si vykosil Milan Götz z Kunratic a bronzovou kosu si vysekal Josef Harant, rovněž z Kunratic.

Porota při hodnocení brala v úvahu nejen techniku sečení, ale také oblečení a vybavení soutěžících, techniku broušení kosy, kvalitu strniště a řádku a šířku pokosu. Všichni soutěžící předvedli skvělé výkony a ukázali, že ruční kosení trávy má stále své kouzlo i v dnešní moderní době. Přítomní diváci dostali stejně jako v předešlých ročnících možnost vyzkoušet si přípravu kosy, tedy její kutí, broušení i seřízení, ale také samotné sečení trávy.

Velké poděkování patří místním hasičům, kteří se postarali o perfektní zázemí pro diváky a zajistili občerstvení. Velice děkujeme MAS Achát a Libereckému kraji za finanční podporu naší soutěže, která přibližuje tradici ručního kosení široké veřejnosti. Dále chceme poděkovat našim štědrým sponzorům. Pivovar Svijany a Nápoje Šípek věnovali věcné ceny pro každého ze soutěžících, JH stavební truhlářství vytvořilo krásné kozlíky na klepání kosy pro vítěze obou kategorií, a raspenavské Řeznictví Klouček dodalo útěšné ceny ve formě šišek Vysočiny pro čtvrtá místa. Tradiční pamětní tužky do soutěže opět věnoval pan Matěj Horák.

Celá akce proběhla v přátelské a soutěživé atmosféře a letošní Kunratická kosa opět dokázala, že tradice ručního kosení trávy žije dál a spojuje lidi napříč generacemi. Děkujeme všem sponzorům, soutěžícím, divákům i organizátorům za úspěšný průběh akce a těšíme se na příští rok, kdy se opět setkáme na louce s kosami v ruce a s úsměvem na tváři!

MiG

Odkaz na fotogalerii: https://flic.kr/s/aHBqjBECqy
Pro OÚ Kunratice nafotil Petr Bíma, www.freedlantsko.eu

„Jednička tě potřebuje“ Sobotní a nedělní zedničina s vůní malty a špekáčků

Poslední červnový víkend se obecní areál Jedničky stal dějištěm poctivé zedničiny a upřímné legrace.

Brigáda „Jednička tě potřebuje“ svolala zdejší zedníky a chasníky a výzva byla jasná: Udržíš zednickou lžíci? Jsi ochoten pomoci? Pokud ano - jsi náš člověk! Potřebujeme zaházet šlice po rozvodech vody a omítnout stěny.

A tak se také stalo, a to vše pod bedlivým okem zkušených zedníků. V sobotu a v neděli se na scénu postupně dostavilo 13 dobrosrdečných chlapů, kteří se prostřídali jako na běžícím pásu. A že bylo veselo! Hlasitá hudba, míchání malty, ježdění kolečkem a nahazování malty se staly stálými kulisami našeho víkendu.

Zatímco malta svištěla vzduchem a stěny se postupně měnily ve vyhlazené plátno, na obzoru se objevila další radostná novinka. Vencovi se stihla narodit vnučka Marlenka, a tak se na její zdraví připíjelo s velkou parádou.

Pitný režim byl samozřejmě pečlivě dodržován – neb co by to bylo za zednickou brigádu bez dostatku tekutin! A abychom nezůstali jen u pití, snědla se šiška Gothaje a tucet špekáčků. Vzduchem se nesla vůně malty, opečených špekáčků a Gothaje škvířících se na ohni.

A teď k výsledkům naší tvrdé práce: Podařilo se omítnout dvě třetiny obou místností, které budou sloužit jako toalety. Zedníci mají tedy před sebou ještě kus práce, ale to nás nezastaví. Vždyť co je lepší než poctivě odvedená práce, která se dělá s radostí a smíchem?

Brigáda Jednička tě potřebuje opět ukázala, máme ve vsi borce, na který je spoleh. Děkujeme všem, kdo se zapojili, a těšíme se na další společné akce! Poděkování míří také do Nadace VIA, do České spořitelny i na Krajský úřad Libereckého kraje, kteří realizaci projektu Jednička se probouzí finančně podpořily.

MiG

Sólo pro Josefa Sehnoutku 2024

Vzpomínkový koncert na výjimečného muzikanta, přítele, chalupáře a člověka Josefa Sehnoutku se letos poprvé uskutečnil v netradičních prostorách obecního areálu Jednička v Kunraticích. Sobotní odpoledne naplnily hudbou kapely Liberecký dixieland Old Stars a Valdštejnka. Ovace publika si zasloužila zpěvačka Gabriela Hradecká, která svým talentem zářila stejně jako na předchozích ročnících této úžasné kulturní a hudební akce. Valdštejnka opět roztančila nejen seniory a svými hity, stejně jako loni, získala nadšený ohlas publika.

Během koncertu starosta Kunratic Milan Götz, společně s místostarostou Miroslavem Liškou a za asistence místních dobrovolníků, slavnostně a s humorem uvedl do provozu nové toalety přestřižením pásky vytvořené z role toaletního papíru. Objekt Jednička, který nedávno přešel do vlastnictví obce, již třetím rokem ožívá díky iniciativě Jednička se probouzí. Tento skvělý počin se zaměřuje na revitalizaci historického selského dvora Jednička, který se nachází v malebné obci Kunratice na severu Čech.

Po dlouhá léta tento krásný areál chátral, ale v srpnu 2022 se začal psát nový, nadějný příběh. Cílem je oživit tento cenný kus historie a vytvořit místo, kde se budou setkávat tradice s moderními prvky. Jednička by se měla stát srdcem obce – místem, kde se budou potkávat lidé, sdílet příběhy a vytvářet nové vzpomínky. Na webu www.jednicka.info se dozvíte více o probíhajících pracích, plánovaných akcích a možnostech zapojení se do tohoto jedinečného projektu.

MiG

Odkaz na fotogalerii: https://flic.kr/s/aHBqjBBDBh
Pro OÚ Kunratice nafotil Petr Bíma, www.freedlantsko.eu

MERLIN nohejbal – Den plný smečí, zábavy a grilovaných dobrot

Letos první červencová sobota přinesla do Kunratic již 23. ročník oblíbeného nohejbalového turnaje MERLIN nohejbal. V nádherném slunečném počasí se na hřišti sešlo 10 trojčlenných týmů, aby změřily své síly a pokusily se získat cenné kovy.

Týmy předvedly úžasné výkony, ale vítěz mohl být jen jeden. První místo si nakonec s přehledem vybojovaly Černé labutě, které ukázaly skvělou týmovou hru a neuvěřitelnou bojovnost. Na druhém místě skončili Veselí potápěči, kteří se nedali zadarmo a předvedli skvělý sportovní výkon. Bronzové medaile si odnesli hráči týmu Zmatek, kteří zaujali diváky svou energií a odhodláním.

Nejlepším hráčem turnaje byl vyhlášen Marcel Pikous, který svou brilantní hrou a neúnavnou energií přispěl při premiérové účasti svého týmu Zmatek k jejich bronzové příčce. Gratulujeme!

Velké poděkování putuje k organizátorům Jarušce, Honzovi a Karlovi, kteří dokázali zorganizovat turnaj s takovou lehkostí, že by mohli konkurovat i profi soutěžím. Dále nesmíme zapomenout na Merlin gril boys Martina a Břéťu, jejichž grilované dobroty přilákaly i ty největší sportovní antitalenty. A samozřejmě, pitný režim hráčů i návštěvníků bedlivě hlídaly Merlin bar girls Lucka a Bea. Díky nim bylo zajištěno, že nikdo neodešel žíznivý, což je minimálně stejně důležité jako vítězství na kurtu.

Děkujeme všem zúčastněným za jejich sportovního ducha, nasazení a skvělou atmosféru, kterou vytvořili. Těšíme se na příští ročník a další nezapomenutelné sportovní zážitky!

MiG

Podrobnosti i historii turnaje naleznete na https://merlinnohejbal.wbs.cz/

Jednička se probouzí: Úspěšná brigáda oživila areál

V sobotu 13. dubna se areál Jedničky proměnil v živé staveniště plné dobrovolníků. Celkem 16 nadšenců se sešlo, aby společně pracovali na zvelebení tohoto historického místa. Tento den se nesl ve znamení třetí všelidové brigády, která představuje důležitý krok v obnově areálu.

Dobrovolníci se chopili nářadí a pustili se do různých úkolů s cílem připravit prostor nejen pro sociální zařízení, ale také upravit dvůr na další akce pro veřejnost. Děvčata zasvětila svůj čas úpravě okolí domu č.p. 1, kde odstranily pařízky a uklidily skleněné střepy z rozbitých oken, zatímco muži se pustili do práce na bývalém chlévě, kde obnovili zazděné průchody do stájí, odbourali poškozený sokl a strhli opadávající strop v místech, kde bylo sociální zázemí pro zaměstnance statku. Významnou pomocí byli i místní hasiči, kteří se postarali o vyčištění jímky a zprovoznění kanalizace, což je klíčové pro další využití objektu.

Nebyla to jen práce, co dobrovolníky spojovala. U oběda si společně užili opékání buřtů a gothaje, což přineslo zasloužený odpočinek a posílení pro další úsilí.

Díky nadšení a tvrdé práci všech zúčastněných nyní dvůr Jedničky vypadá zase o něco lépe a je připraven sloužit obci pro nadcházející události, přičemž tou nejbližší je pálení čarodějnic. Velký dík patří všem, kteří přišli a přiložili ruku k dílu. Brigády jako tato ukazují, jak může společná práce a dobrá vůle proměnit místo k lepšímu. Poděkování míří také do Nadace VIA, do České spořitelny i na krajský úřad Libereckého kraje, kteří realizaci projektu Jednička se probouzí finančně podpořily.

Těšíme se na další akce a doufáme, že se k nám přidá ještě více dobrovolníků. Sledujte naše stránky pro další informace o akcích a možnostech, jak se zapojit do života v naší obci!

MiG

Sál našeho kulturáčku opět patřil šachovnicím

O víkendu 1. a 2. června 2024 se v našem Kulturním domě odehrál Krajský přebor mládeže ŠSLK v praktickém šachu 2024. Turnaj, který pořádal Šachový klub Frýdlant z pověření Komise mládeže ŠSLK, přilákal početné šachové naděje z celého regionu.

Turnaje se zúčastnili hráči a hráčky z kategorií HD10, HD12, HD14 a HD16, přičemž jednotlivé věkové skupiny hrály společný turnaj. Celkem se odehrálo sedm kol švýcarským systémem s tempem 45 minut na partii s přídavkem 30 sekund na každý tah. Hlavním rozhodčím byl Národní arbitr Václav Halba a asistovali mu rozhodčí Dobroslav Buřita a Jakub Spyrk. Celá akce proběhla za přísného dodržení pravidel FIDE.

Turnaj byl zahájen v sobotu dopoledne po prezenci, která probíhala od 8 hodin. Po slavnostním zahájení v 9 hodin následovalo první kolo. K sobotním čtyřem kolům se pak v neděli přidala závěrečná tři kola. Hráči a hráčky bojovali nejen o vítězství v turnaji, ale i o postupová místa na Mistrovství Čech 2024, kam postupovali čtyři nejlepší hráči v každé chlapecké kategorii. Dívky měly účast na tomto mistrovství zajištěnou i bez kvalifikace.

O pořadí hráčů při rovnosti bodů rozhodovala kritéria včetně výsledků vzájemných partií, Buchholzova skóre a dalších hodnotících mechanismů. Všechny odehrané partie byly započítány na LOK ČR.

V neděli odpoledne, po skončení posledního kola, proběhlo slavnostní vyhlášení vítězů. První tři hráči v každé kategorii obdrželi medaile, diplomy a vítězové jednotlivých kategorií si odnesli poháry krajských přeborníků pro rok 2024. Vítězové každé kategorie si zároveň zajistili čestný titul krajského mistra mládeže a postup na republikové soutěže.

Během turnaje naše pohostinství zajišťovalo občerstvení, které ocenili jak hráči, tak jejich doprovod. A vzdálenější účastníci dokonce využili naší ubytovací kapacity, kterou máme v Kulturním domě k dispozici.

Turnaj proběhl v přátelské atmosféře a za hladkého průběhu. Organizátoři, v čele s ředitelem turnaje Tomášem Trejbalem, odvedli skvělou práci a přispěli k úspěšnému průběhu celé akce. Krajský přebor mládeže v praktickém šachu 2024 se tak stal dalším důležitým milníkem v rozvoji šachové mládeže v Libereckém kraji. Gratulujeme všem vítězům a přejeme jim hodně úspěchů na nadcházejících republikových turnajích!

MiG

Foto: Tomáš Trejbal

Čarodějný rej na Jedničce

Po úspěšné premiéře pálení čarodějnic na Jedničce v roce 2023 se ježibaby i v roce 2024 slétly opět na její dvůr a opanovaly i zámeček, v němž si vybudovaly své království.

Babuchy se rozlezly do jednotlivých místností a připravily si pro nebojácné děti nejroztodivnější úkoly od házení na přesnost, přes nasedání na lopatu až po zdobení perníčků. Vybavení jednotlivých kabinetů bylo vymyšleno a provedeno do nejmenších detailů, přičemž hlavní sál upoutal a podtrhnul čarodějnou atmosféru, která doslova vtahovala do světa čar a kouzel.

Hasiči připravili skvělé zázemí a starali se o pohodlí i žaludky návštěvníků. Postavili nejen hranici na pálení čarodějnic, ale připravili i menší táborák na opékání buřtů, včetně populárních hořících polen rozmístěných po celém dvoře, která navodila hřejivou a útulnou atmosféru lákající k zastavení a sousedskému poklábosení.

Když pak tradiční lampionový průvod přivedl malé i velké účastníky, zažehla se přichystaná vatra, která osvítila celý dvůr a přitáhla pozornost všech přítomných. S napětím se čekalo, kdy plameny začnou olizovat obětovanou čarodějnici, což pobavilo zejména dětské publikum.

Akce se protáhla až do pozdních nočních hodin, kdy se z dvoru ozýval smích a hudba. Návštěvníci odcházeli s úsměvy na tvářích, spokojení s bohatým programem a příjemnou atmosférou, která z akce udělala opět nezapomenutelnou kulturně společenskou událost měsíce dubna.

Velký díky patří všem, kteří se na přípravách i uspořádání čarodějnic podíleli. A především čarodějky zaslouží obrovskou pochvalu za přípravu svého působiště, neboť opět posunuly laťku výš. Už nyní se nemůžeme dočkat příštího ročníku.

MiG

Kunratická paleta opět rozzářila obecní náves veselými barvami

Již šestnáctý ročník oblíbené akce Kunratická paleta se konal první květnovou sobotu na naší návsi. Zábavná akce, v rámci níž kreslí děti křídami obrázky na cestu lemující náves, letos přilákala celkem 26 menších i větších umělkyň a umělců nejen z Kunratic, ale i z okolí.

Od ranních hodin se náves plnila dětmi, které se zde sešly, aby na cestě zanechaly svou křídovou stopu. Soutěžní duch byl znát ve vzduchu, ale především šlo o zábavu a radost z tvoření. Obecní náves se proměnila v jedno veliké plátno. Všechny obrázky byly nádherné a kreslení s křídami si děti užily. Na asfaltu se objevili nejen tradiční motivy v podobě kytiček a zvířátek, ale i řada známých filmových postaviček od Rákosníčka přes Ledové království až po prasátko Pepu. Návštěvníky zaujal i znak višňovských fotbalistů či postavičky z oblíbené hry Minecraft.

Děti se současně s kreslením vydováděly i v přilehlém parku, kde si hrály na honěnou při čekání na vyhlášení výsledků, které proběhlo hned ve třech kategoriích. Tradičními jsou kategorie pro děti navštěvující mateřské školy a žáky základní školy. Poprvé za dobu konání této akce byly oceněny i práce středoškolských studentů, kteří při letošním ročníku vzali taktéž do rukou křídy. Na závěr pořadatelé ocenili za krásné výtvory všechny zúčastněné umělce pamětní medailí i sladkou odměnou.

Kategorie pro děti navštěvující MŠ:
1. Sebík Dvořák – Pohádkové postavičky
2. Tobík Buchvald – Ponorka
3. Markéta Křížová – Louka

Kategorie pro děti navštěvující ZŠ:
1. Izabela Křížová – Čarodějnice
2. Adam Kreček – Minecraft
3. Eliška Pospíchalová – Princezna Ema

Kategorie pro studenty navštěvující SŠ:
Elča Podobská a Anička Bílková
– Fotbalový znak TJ Jiskra Višňová
Jakub Liška - Znak obce Kunratice

Malí i velcí umělci si dopoledne náramně užili. Příjemné sobotní počasí se obtisklo i do pohodové atmosféry, kterou vám zprostředkovaně přinášíme na pořízených fotografiích. Pořadatelé se těší na další ročník a děkují všem účastníkům za jejich nadšení a podporu, které z Kunratické palety činí každoročně nezapomenutelnou událost.

MiG

Odkaz na kompletní fotogalerii: https://flic.kr/s/aHBqjBpaXz
Pro OÚ Kunratice nafotil Petr Bíma, www.freedlantsko.eu

Zlato z jubilejní hasičské soutěže putuje do Lužce

Sobota 22. června 2024 byla pro Kunratice dnem plným adrenalinu a radosti, když se zde konal již 20. ročník hasičské soutěže „O pohár obce Kunratice“. Za nádherného počasí se v 15 hodin sešlo 5 mužských a 3 ženská družstva, aby změřila své síly v disciplíně požární útok. Na start Floriánkova překážkového běhu pro jednotlivce se postavilo 11 mužů a 6 žen, což slibovalo skvělou podívanou. Po celé odpoledne panovala mezi soutěžícími příjemná a povzbuzující nálada, která podtrhovala přátelský charakter celé akce.

Jako první přišly na řadu požární útoky, po nichž následovaly běhy jednotlivců. Největší radost měl Sbor dobrovolných hasičů z Lužce. Nejvyšší poháry si za své výkony totiž odvezly oba jejich týmy, které získaly zlato v obou kategoriích – jak mezi muži, tak mezi ženami.

V ženské kategorii se na druhém místě umístil tým Pertoltice „B“, zatímco bronzovou příčku obsadily jejich kolegyně z Pertoltic „A“. Mezi muži si stříbro odvezli hasiči z Heřmanic, kteří předvedli velmi solidní výkon, a bronz putoval do Horní Řasnice.

Celkové pořadí soutěžních družstev bylo následující:

MUŽI	ŽENY
1. Lužec 23:30 s	1. Lužec 32:06 s
2. Heřmanice 25:05 s	2. Pertoltice „B“ 33:33 s
3. Horní Řasnice 29:96 s	3. Pertoltice „A“ 37:35 s
4. Kunratice 30:53 s	
5. Pertoltice 35:74 s	

Účastníci se po požárních útocích pustili do Floriánkova překážkového běhu. Letošního „Floriánka“ se účastnil rekordní počet jednotlivců. Na náročné trati se představilo celkem 17 odvážných závodníků i závodnic a všichni dorazili do cíle. Výsledková listina jednotlivců po doběhnutí posledního závodníka vypadala následovně:

MUŽI	ŽENY
1. Aleš Čepelík (SDH Pertoltice)	1. Tereza Holanová (SDH Pertoltice)
2. Jakub Hrnčíř (SDH Heřmanice)	2. Nelly Skalická (SDH Pertoltice)
3. Filip Kodeš (SDH Lužec)	3. Marie Müllerová (SDH Pertoltice)

I přes nižší účast ve srovnání s minulými ročníky byl letošní ročník bohatý na skvělé sportovní výkony a nezapomenutelné momenty. Organizátoři z řad kunratických hasičů ocenili všechny soutěžící za jejich nasazení a fair play přístup, a již nyní se těší na přípravu dalšího ročníku.

Velké poděkování patří nejen všem sborům dobrovolných hasičů a divákům, ale také domácím hasičům, kteří celou soutěž opět skvěle zorganizovali. Fotografie z celé akce pořídili Petr Bíma z portálu Freedlantsko.eu a Anežka Stecová, kteří zachytili nezapomenutelné okamžiky této vydařené akce.

Těšíme se na další ročník a doufáme, že se příští rok sejdeme v ještě větším počtu!

MiG

Odkaz na fotogalerii: https://flic.kr/s/aHBqjBx9hh
Pro OÚ Kunratice nafotil Petr Bíma a Anežka Stecová

Zavítal k nám Ondřej Vetchý

Obec Kunratice se dne 28. února 2024 stala hostitelem významné kulturní události, která přilákala více než 150 diváků do místního kulturního domu. Tato výjimečná akce, nazvaná „Přijede k nám Ondřej Vetchý", představila jednoho z nejuznávanějších českých herců, pana Ondřeje Vetchého.

Pan Vetchý, jehož kariéra zahrnuje řadu významných rolí ve filmech, televizních seriálech a divadelních představeních, se v průběhu večera podělil o své bohaté zkušenosti a vzpomínky z filmového a televizního průmyslu. V rámci svého vystoupení se dotknul současných trendů v oblasti herectví a televizní tvorby, což umožnilo publiku získat hlubší vhled do světa showbyznysu. Vystoupení pana Vetchého, moderované Jiřím Vaníčkem a trvajícím bezmála dvě hodiny, bylo nejen příležitostí k setkání s významnou osobností českého filmu, ale přineslo obci jedinečnou kulturní událost, jíž si nenechali ujít návštěvníci z celého Frýdlantska. Jeho vyprávění bylo obohaceno osobním pohledem na různá úskalí umělecké tvorby a sportovních aktivit, což přispělo k lepšímu porozumění a ocenění těchto oblastí. Posluchači se tak například dozvěděli, jak byla vybrána Alice Bendová do role ve filmu Báječná léta pod psa, nebo jak se Ondřejovi, dlouholetému judistovi, málem podařilo hodit s Lukášem Krpálkem, olympijským vítězem v tomto sportu.

Silným tématem bylo povídání o natáčení filmu Tmavomodrý svět, jímž chtěli jeho tvůrci vzdát hold všem veteránům, bojujícím ve druhé světové válce ve službách RAF a kteří za to byli minulým režimem perzekvováni. Herec v rámci tohoto povídání odhalil svůj pohled vlastenectví i lásku ke své domovině, zděděné po svých předcích. Nevyhnul se také svému oblíbenému tématu ekologie a uklízení přírody, kterému se dlouhodobě věnuje.

Před koncem dostali prostor diváci a jejich dotazy, které se objevily v napříč publikem cestujícím lavoru. Na závěr obdržel Ondřej Vetchý poděkování ve formě Čestného uznání od místního hasičského sboru za dlouholetý patronát nad Anketou dobrovolní hasiči roku, které se místní hasiči v minulosti úspěšně účastnili. Se svou trochou do mlýna se přidali i místní fotbalisté, kteří požádali protagonistu slavné fotbalové role Jirky Luňáka o podpis přestupového lístku ze Slavoje Houslice do TJ Sokol Kunratice. Ondřej alias „Jiřina" tak rád učinil, čímž získal nejen dres, ale i příslib kapitánské pásky v místním fotbalovém oddílu.

Celá akce se mohla uskutečnit díky spolupráci obce s panem Jakubem Matouškem a jeho spolkem Coolturně bez bariér, který se věnuje zprostředkování návštěv známých osobností české a slovenské kulturní scény tam, kde je to společensky a lidsky přínosné. Jedná se zejména o domovy seniorů, komunitní centra, zdravotnická zařízení, občanská sdružení a ústavy. Díky této iniciativě se vystoupení mohli účastnit senioři ze sousedního Dětřichova, který provozuje dům s pečovatelskou službou a kterým vstupenky zajistila starostka obce Martina Kohoutová.

Vedení obce Kunratice, společně s organizátory akce, vyjádřili svůj vděk panu Vetchému za jeho ochotu podělit se o své zkušenosti a inspirativní příběhy a současně děkují všem účastníkům za jejich zájem a podporu této významné kulturní události, přičemž se těší na další podobné příležitosti, které přispějí k obohacení společenského a kulturního života v obci.

MiG

Odkaz na fotogalerii: https://flic.kr/s/aHBqjBgUgG
Pro OÚ Kunratice nafotil Petr Bíma, www.freedlantsko.eu

Modernizace hasičského vybavení díky podpoře z Dotačního fondu Libereckého kraje

Naše obec úspěšně realizovala projekt s názvem „Obnova a doplnění věcných prostředků PO do CAS“ díky finanční podpoře z Dotačního fondu Libereckého kraje.

Projekt byl podpořen v rámci programu 1.1 – Podpora jednotek požární ochrany obcí Libereckého kraje. Výše podpory činila 65 000 korun, přičemž celkové náklady projektu dosáhly 110 959 korun.

Členové hasičského sboru se rozhodli nezatížit rozpočet obce a sami zajistili finanční prostředky na vlastní spolupodíl obce prostřednictvím brigádnické činnosti a sběru kovošrotu. Díky jejich úsilí a nasazení se podařilo zajistit zbývajících 45 959 korun, čímž významně přispěli k úspěšné realizaci projektu.

V rámci tohoto projektu bylo do cisternové automobilové stříkačky (CAS) pořízeno nové vybavení. Konkrétně se jedná o 4 kusy hadice B75, 2 kusy proudnice C a batoh s programem D25 pro lesní požáry umožňující hasičům snadnější pohyb lesem. Dále jsme pořídili hasící zádový vak k hašení lesních a polních požárů a dva koše na hadice C52, určené k přemístění až třech požárních hadic C, které jsou mezi sebou v koši spojeny spojkami. Při zásahu se upevní první konec hadice a při vzdalování od místa upevnění se požární hadice začne samovolně odmotávat z koše až k požadovanému místu. Současně jsme pořídili nástroje určené na technické zásahy - otevírání uzavřených prostor. Pořídili jsme víceúčelový vyprošťovací nástroj PARATECH-Hooligan 91,4 cm se stříhacími čelistmi. Dlouhý, ostrý a lehce zakřivený hrot je vhodný pro páčení zámků, petlic a dveřních závor a jeho strojně nabroušené ostří umožňuje stříhání plechů a kompozitů.

Dále jsme pořídili dvě sady Rescop na nouzové otevírání uzavřených prostor. Jedna sada slouží k otevírání oken z venkovní strany a druhá sada je určená pro nouzové otevírání zabouchnutých dveří osazených obyčejným kováním. Zajímavostí je, že tyto patentované nástroje nejsou prodávány soukromým osobám. Čísla všech prodaných sad jsou evidována a v případě zneužití je seznam k dispozici orgánům činným v trestním řízení.

Tímto nákupem došlo k výměně doslouživších a nevyhovujících prostředků a zároveň k dovybavení zásahového automobilu novými prostředky, které umožní jednotce zlepšit zásahovou činnost.

Rádi bychom vyjádřili velké poděkování Libereckému kraji za poskytnutí finanční podpory, která nám umožnila tento důležitý projekt realizovat. Zároveň bychom chtěli poděkovat všem členům hasičského sboru, kteří svým přičiněním a brigádnickou činností zajistili finanční prostředky na spoluúčast obce.

Díky tomuto projektu se kunratická jednotka požární ochrany stala lépe připravenou na řešení mimořádných událostí a zvýšila se bezpečnost našich obyvatel. Věříme, že tato investice se v budoucnu mnohokrát vrátí ve formě efektivních a rychlých zásahů našich hasičů.

Obec Kunratice si váží spolupráce s Libereckým krajem a věří, že i v budoucnu bude možné společnými silami realizovat další projekty, které přispějí k bezpečnosti a kvalitě života našich obyvatel.

MiG

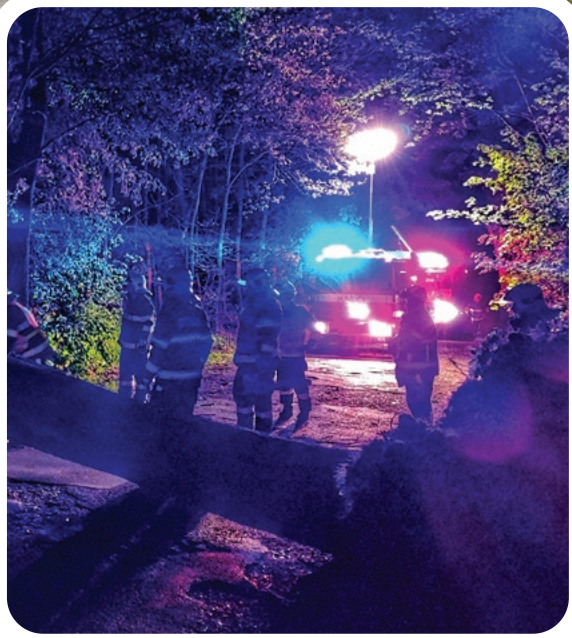

Hasičská ročenka

Milí spoluobčané, rádi bychom vás seznámili s činností Jednotky sboru dobrovolných hasičů obce za uplynulé dva roky. Rok 2023 přinesl naší jednotce šest událostí a jedno taktické cvičení. Z těchto událostí jsme zasahovali u dvou požárů, poskytli dvě technické pomoci a dvakrát jsme vyjížděli v režimu ZOČ – tedy při situacích, které neohrožují bezprostředně životy či majetek a nevyžadují klasické vyhlášení poplachu. Pro objasnění, zkratka ZOČ znamená „Zpráva o činnosti".

Výčet zásahů:

13. ledna: Technická pomoc v režimu ZOČ – na žádost starosty obce jsme vyjeli otevřít byt.

14. ledna: Technická pomoc – odstranění stromu, který spadl přes komunikaci směrem na Bogatinu.

18. ledna: Technická pomoc v režimu ZOČ – během sněhové kalamity jsme přepravili děti do školy, protože autobus uvízl na cestě.

1. května: Technická pomoc – zásah u zavalení muže štípačkou. Tento zákrok byl náročný, protože s podobnými situacemi se setkáváme jen velice zřídka. Naši kluci však situaci zvládli skvěle.

11. června: Požár zemědělského stroje na statku – zde si počínali skvěle zaměstnanci společnosti, kdy plameny zkrotili hasicími přístroji, my jsme pak nasadili proud C pro ochlazování skrytých ohnisek a zabránili tak dalšímu rozvoji ohně.

9. července: Požár osobního automobilu v lese – od vozidla, kterého se chtěl někdo zbavit zapálením, začala hořet hrabanka a hrozil rozvoj lesního požáru. Situaci jsme rychle zvládli pomocí vysokotlakého proudu.

V rámci výcviku jsem se 15. dubna zúčastnili taktického cvičení zaměřeného na vyhledávání osob v terénu a poskytování první pomoci. Akce proběhla pod vedením Českého červeného kříže v Heřmanicích a byla pro nás cennou zkušeností.

V květnu 2023 naše jednotka pomáhala při zajištění Valdštejnských slavností, kdy jsme v sobotu asistovali u příjezdu vévody, bitvy a večerního ohňostroje. V neděli jsme pokračovali při zajištění další bitvy. Naši členové se zapojili do uctění památky kolegy podpraporčíka Zdeňka Hejduka z HZS Středočeského kraje (stanice Kolín), který tragicky zemřel při nehodě cestou k zásahu. Jednotka rovněž uctila památku obětí útoku na Filozofické fakultě.

Členové jednotky odpracovali nespočet hodin na údržbě techniky i samotné budovy hasičské zbrojnice. Za zmínku stojí například přesun šaten do vytápěné přístavby, kde zároveň parkuje cisterna. Díky tomu nám teď při zimních výjezdech odpadá dosavadní nepohodlí spojené s chladem.

V roce 2024 máme evidovaných 12 zásahů, kdy se ve všech případech jednalo o technickou pomoc. Šest z těchto událostí se přitom odehrálo během zářijové povodňové situace v rozmezí třech dnů. Ale nyní popořadě...

27. března: Odstranění stromu - Rozlomený strom na silnici Kunratice - Dětřichov

1. května: Odstranění stromu - Zlomený strom na „Zkratce“

2. května: Odstranění stromu - Vyvrácený strom přes silnici Kunratice - Dětřichov

3. května: Odstranění stromu - Zlomený strom částečně zasahoval do komunikace Frýdlant - Bogatynia kousek za křižovatkou na Dětřichov

30. června: Odstranění stromu - Vyvrácený strom přes silnici Frýdlant - Bogatynia u závory na hraniční cestu

13.–16. září: Protipovodňová opatření, odstranění stromu a monitoring:

13. 9. (7.00) - Výstavba protipovodňové hráze ve Višňové - Poustce

13. 9. (21.30) - Monitoring vodních toků. Hlídková činnost v rámci povodňového plánu obce

14. 9. (15.30) - Odstranění stromu. Kácení nebezpečné souše u silnice do Vísky v blízkosti Studeného potoka.

14. 9. (16.25) - Přečerpávání vody - střídání ve Višňové - Vísce. Stanoviště u Klímy.

15. 9. (11.45) - Přečerpávání vody - střídání ve Višňové - Vísce. Stanoviště u Klímy. Zásah trval nepřetržitě až do 16. 9. do 14 hodin.

15. 9. (14.50) - Monitoring vodních toků - Nasazení druhého družstva. Odstranění nápěchu na propustku u domu č.p. 111 a zajišťování pohonných hmot pro zásahovou techniku všech jednotek dislokovaných ve Vísce.

19. října: Únik nebezpečných látek - Likvidace poškozených kanystrů s použitým motorovým olejem, které někdo pohodil na cestě na „letiště“.

Zejména zářijové události spojené s povodněmi a přípravou na ně byly nejnáročnějšími činnostmi nejen v loňském roce, ale za posledních pět let vůbec. Zde si zaslouží všichni naši členové velké uznání.

V rámci výcvikové činnosti absolvovali tři naši členové dvoudenní kurz nositelů dýchací techniky. Příslušníci Hasičského záchranného sboru Libereckého kraje nejprve frekventanty provedli teoretickou přípravou zakončenou písemnou zkouškou. Druhý den pak všichni prošli polygonem, který prověřil nejen jejich fyzičku, ale i praktické dovednosti s tímto životně důležitým hasičský vybavením. Všichni tři naši kluci kurzem prošli úspěšně.

Závěrem bychom chtěli poděkovat všem členům jednotky za jejich obětavost, čas a chuť věnovat se hasičské službě ve prospěch obyvatel naší obce. Vám, našim spoluobčanům, chceme popřát, abychom se potkávali jen při kulturních událostech. Zároveň jsme však, kdykoli to bude třeba, připraveni ku pomoci.

MiG

Regenerace fotbalového trávníku v Kunraticích: Náročný, ale nezbytný proces

Fotbalové hřiště je srdcem každého sportovního klubu. Aby mohlo i nadále sloužit hráčům všech věkových kategorií, je důležitá jeho pravidelná údržba a regenerace. U nás jsme se v roce 2023 rozhodli pro kompletní obnovu trávníku, která si vyžádala nejen značné finanční prostředky, ale i mnoho hodin tvrdé práce. Díky obětavosti členů TJ Sokol Kunratice a jejich příznivců byla tato náročná úloha splněna.

Regenerace trávníku probíhala v několika krocích. Nejprve bylo nutné provést strojovou vertikutaci speciálním strojem Amazona, která umožnila důkladné vyčesání trávníku a odstranění staré travní plsti. Následovalo hloubkové uvolnění pomocí přístroje vertidrain, který půdu provzdušnil do hloubky 17 cm. Tento proces je zásadní pro zlepšení odvodnění a podporu růstu kořenového systému.

Dalším krokem byla tzv. aerifikace dutými trny. Tímto procesem bylo na hřišti vytvořeno přibližně 280 vpichů na metr čtvereční, což výrazně přispělo k dalšímu provzdušnění a odstranění zhutněné vrstvy půdy. Následně bylo provedeno aplikování říčního písku, při kterém bylo rozvezeno přibližně 30 tun materiálu za použití samonakládací pískovačky. Písek pomáhá zlepšit kvalitu půdy, její strukturu a schopnost vsakování vody.

Po úpravě povrchu proběhl aerifikační dosev travního semene, který zajistí rovnoměrné pokrytí trávníkem a jeho zdravý růst. Na závěr celého procesu bylo provedeno pečlivé usmykování, aby se povrch hřiště vyrovnal a všechny vrstvy se spojily.

Celkové náklady na regeneraci trávníku se vyšplhaly na zhruba 150 tisíc korun. Tato částka zahrnuje jak práci, tak použité materiály a techniku. Nejzásadnějším faktorem pro dlouhodobý úspěch celé regenerace je však následná péče o trávník v podobě pravidelného zavlažování, hnojení a sečení.

Touto cestou bychom chtěli upřímně poděkovat všem členům TJ Sokol Kunratice a jejich příznivcům, kteří se na péči o trávník podíleli. Díky jejich nasazení a ochotě věnovat svůj čas se podařilo vytvořit ideální podmínky pro sportovní aktivity na našem hřišti. Věříme, že nový trávník bude dlouho sloužit nejen hráčům, ale i sportovně založeným obyvatelům Kunratic.

Děkujeme a těšíme se na další sezónu na krásném a obnoveném hřišti!

MiG

Závlaha fotbalového hřiště

V roce 2023 jsme udělali první etapu renovace fotbalového hřiště, jejíž hlavní podstatou bylo obnovení trávníku. V renovaci travnaté plochy jsme pokračovali i v roce 2024.

Důležitou součástí péče o trávník je jeho závlaha. Ta byla donedávna realizovaná z vodovodního řadu, což neslo nemalé náklady (jedno kompletní zalití trávníku vycházelo přibližně na 2.700 Kč). Od loňského roku již zaléváme z odběrného místa v potoce, které bylo obnoveno po zničení během povodně v roce 2010. Využili jsme potrubí, které jsme osadili ventily a vodoměrem a připojili na čerpadlo. Vystrojení potrubí vyšlo cca na 40 tisíc korun.

Že to není marná investice dokládá fakt, že naše hřiště bylo v loňské sezóně hojně využíváno frýdlantskými fotbalisty, což přineslo i vítané finanční prostředky na další rozvoj. Odehrálo se na něm několik soutěžních utkání frýdlantských starších žáků a proběhl na něm i trénink frýdlantských hokejových juniorů.

Fotbal hledá nové hráče

Naši fotbalisté s otevřenou náručí hledají hráče do svého týmu a parťáky do kabiny. Pokud by se mezi vámi čtenáři našel vážný zájemce, nechť se, prosím, ozve předsedovi klubu Milanu Francovi (tel.724034754 / popř. na e-mail mildyfranc@seznam.cz). Budeme velice rádi za nové tváře.

Fotbalové hřiště neslouží k venčení psů

Milí majitelé psích parťáků,
rádi bychom se na vás obrátili s přátelskou prosbou, která nám leží na srdci. Naše fotbalové hřiště je místem, kde se věnujeme sportu a pohybu – ať už to jsou zápasy, tréninky, nebo jen volné chvilky s míčem. V poslední době se ale potýkáme s problémem, který nám všem může trochu znepříjemnit radost z tohoto prostoru.

Zaznamenali jsme, že někteří pejskaři využívají trávník našeho hřiště k venčení svých čtyřnohých kamarádů. Rozumíme, že chcete svým pejskům dopřát pohyb a možnost proběhnout se na čerstvém vzduchu. Bohužel ale třeba psí exkrementy nebo moč působí na trávník velmi neblaze. Tráva se v těchto místech spálí, vznikají nevzhledné holé fleky a regenerace hrací plochy je pak nejen časově náročná, ale také finančně nákladná. Navíc se chceme vyhnout nepříjemným situacím, kdy hráči, děti nebo návštěvníci nechtěně šlápnou do „psího nadělení“.

Proto bychom vás chtěli s úctou požádat: pomozte nám udržet naše hřiště v co nejlepším stavu tím, že své pejsky budete venčit na jiných vhodných místech. Věříme, že v okolí najdete spoustu lokalit, kde si vaši chlupatí kamarádi užijí stejně skvělý pohyb a kde nebude taková radost znamenat starosti pro někoho jiného.

Děkujeme, že nám pomůžete udržet naše hřiště jako místo, kde se můžeme sportu věnovat naplno a s radostí. Společně to zvládneme – pro trávník, pro sport, pro všechny z Kunratic.

Srdečně děkujeme za pochopení a přejeme vám i vašim psím přátelům krásné dny plné pohybu a zábavy!

Vaši kunratičtí fotbalisté

Oživení kunratických kostelních hodin se neslo ve slavnostním duchu

V sobotu 14. října se v Kunraticích na Frýdlantsku odehrála vskutku pamětihodná událost. Místní obyvatelé i přespolní návštěvníci se stali svědky oživení historického hodinového stroje, který po letech nečinnosti opět ukazuje čas z věže kostela Všech svatých.

Ve 14 hodin se začali scházet u kostelní věže první hosté, kteří začali ostýchavě nahlížet do útrob místního svatostánku, aby se o pár chvil později usadili do jeho lavic. Tak hojnou účast kunratický kostel léta nepamatuje. Uvítání přítomných se zhostil starosta obce Milan Götz, který pohovořil o smyslu sobotního setkání a nastínil, co bude následovat. Po úvodním přivítání předal slovní štafetu hodinářskému mistru Janu Markovi, jenž povykládal o hodinovém stroji z roku 1879 a jeho strůjci Adolfu Bergmannovi z Liberce, přičemž zmínil průběh restaurování, včetně úskalí, jímž čelil. Po poutavém vyprávění o hodinách se své role ujal správce místního kostela a frýdlantský děkan R.D. Mgr. Grzegorz Marian Czyźewski, který ve své modlitbě vyprosil bezchybný chod hodinového stroje, k němuž následně v doprovodu starosty obce a hodináře vystoupal s kropenkou a svěcenou vodou, aby přímo ve věži opravené technické památce požehnal.

Mezitím se návštěvníci přesunuli ven z kostela pod jeho věž, aby společně vzpomněli na posledního kunratického kostelníka, zvoníka, hodináře a knihovníka v jedné osobě pana Karla Málka staršího. Ten opustil pozemský svět před třemi lety a obnovy hodin, kterým věnoval obrovský kus života, se tak nedožil. Byla to vzácná příležitost připomenout si jeho nedocenitelný přínos k historii obce. Položením kytice a zapálením svíčky na jeho hrobě uctili přítomní jeho památku, přičemž nezapomněli poděkovat ani jeho ženě Janě, která se nemalou měrou podílela na údržbě zdejšího kostela.

Čas se nachýlil a za nedlouho měla nastat ona chvíle, kdy mělo dojít k oživení restaurovaných hodin. Do 15. hodiny přeci jen zbývala slabá čtvrthodinka a tak bylo ještě krátce pohovořeno o areálu místního hřbitova, jenž skrývá nejednu zajímavost. Jednou z nich je například nenápadná památka, a sice Křížová cesta, jejíž 14 zastavení lemuje jižní část ohradní zdi. I ta se v brzké době bude těšit péči, aby dělala místním radost. Povídání vyplnilo čekání na kýžený okamžik spuštění hodin. Za pět minut celá se do věže vydala trojice, jejímž úkolem bylo přesně v 15 hodin oživit prastarý časostroj a celé dění s tím spojené zdokumentovat. Starosta obce společně s hodinářem Janem Markem a fotografem Petrem Bímou si nechali obecenstvem odpočítat čas a přesně ve tři hodiny odpoledne lehký dotek hodinářův dodal impuls kyvadlu, čímž celé soukolí ožilo a započalo svou nekončící práci v měření času.

Po nastartování hodinového mechanizmu bylo načase odhalit přítomným návštěvníkům přichystané překvapení. Tím bylo pozvání na sladké občerstvení, připravené v prostorách Jedničky. O sladké i slané dobroty se postaraly místní ženy, za což jim patří obrovský dík. Kostelní hodiny nebyly jediné, které byly toho dne v centru pozornosti. Děti si měly možnost v tvořivé dílničce vyrobit své vlastní perníkové či keramické hodiny. Byla to skvělá příležitost pro nejmenší, jak se seznámit s ručičkovými hodinami a zároveň se pobavit. V prostorách bývalé přípravny krmiv vybízela k prohlídce instalovaná výstava o restaurátorském procesu. Návštěvníci tak mohli vidět nálezový stav hodinového stroje a několik milníků v jejich opravě od demontáže, přes čištění a historický průzkum v hodinářově ateliéru až po opětovnou montáž jednotlivých součástek v kostelní věži.

Na sklonku slavnosti starosta obce společně s hodinářem rozkrojili dort ve tvaru ciferníku kostelních hodin. Tímto symbolický aktem byla celá pamětihodná událost dovršena. Dort si následně mohli vychutnat všichni přítomní, kteří se zúčastnili této vzácné události, a tím byl tento nádherný den slavnostně zakončen.

Závěrem se sluší poděkovat všem statečným účastníkům, které neodradilo zprvu nevlídné počasí a přišli společně s námi prožít neopakovatelnou událost, k níž dochází jednou za desítky let. Touto cestou rovněž děkujeme našim pomocníkům, kteří se podíleli na sobotní slavnosti, zejména Monice Holštajnové, která obci věnovala „hodinový“ dort a také Michaele Pešákové, jež pro tuto událost věnovala obci zákusky. Vděčni jsme členkám spolku KUPA, které uklidily zdejší kostel a místním hasičům za přípravu zázemí. Janě Kosařové a Denise Podobské děkujeme za přípravu a věnování materiálu do tvořivé dílničky pro děti. A nakonec děkujeme všem, kteří doposud podpořili veřejnou sbírku „Probuzení hlasu kostelního času“, díky níž se podařilo kunratický hodinový stroj oživit. Sbírka i nadále pokračuje, neboť aby se naplnil zcela její název, musí se přivést k životu i odbíjecí mechanizmus, na což se velice těšíme.

Radostnou a slavnostní atmosféru pro obec na svých fotografiích tradičně zachytil Petr Bíma a prohlédnout si je můžete ve fotogalerii. Odkaz na fotogalerii: https://flic.kr/s/aHBqjAYMpF

Další jeho fotografie, tentokráte ze samotného oživení kostelních hodin najdete ve fotogalerii: https://flic.kr/s/aHBqjAYf76

MiG

Kunratické vánoční stromečky rozzářily park

Rozsvícení obecních vánočních stromečků si v pátek 1. prosince nenechalo ujít několik desítek místních obyvatel i přespolních sousedů. Po dlouhých jedenácti letech měla tato adventní slavnost vskutku vánoční kouzlo, neboť se konala pod bílou pokrývkou čerstvě napadaného sněhu.

K probuzení letitého smrku a jeho mladší sestřičky jedličky pomohly děti z místní mateřské školy svou básničkou. Oba stromy po zacinkání zvonečku rozzářili potemnělý park a staly se společně s návštěvníky svědky kulturního vystoupení dětí z místní mateřinky a následně i našich školáčků. Roztomilé pojetí tradičních i méně známých vánočních písní a básniček vykouzlilo úsměv na mnoha tvářích přítomných a malí interpreti byli po zásluze odměněni hlasitým potleskem.

Malým letošním překvapením je bohatá vánoční výzdoba staršího a většího stromečku, o kterou se postaraly členky spolku KUPA. Na smrku je více než 180 ozdob v podobě perníčků a bonbónů. Perníčky na sobě nesou vánoční vzory a obsahují i znaky a loga místních spolků. Při pozorném pohledu ve dne se návštěvníci mohou kochat detaily, jako je znak obce, ale také specifické symboly, které reprezentují různé místní organizace – od hasičů, fotbalistů, myslivců, včelařů a rybářů, až po Kelišky. A samozřejmě nesmíme opomenout spolek KUPA, jehož členky se zasloužily o to, že náš stromek vypadá tak nezapomenutelně.

Naopak milou tradicí, která se s kunratickým zahájením adventu neodmyslitelně pojí, je štědré občerstvení věnované místními ženami. Ani letos tak nechyběly slané a sladké dobroty, jež pohladily chuťové pohárky každého, kdo ochutnal. Vynikající laskominy dokonale podtrhly báječnou předvánoční náladu, kterou pro nás svým fotoaparátem zachytil Petr Bíma. Fotogalerii zobrazíte kliknutím na tento odkaz.

Rádi bychom vyjádřili upřímné poděkování všem, kteří jste se zúčastnili naší tradiční vesnické slavnosti. Vaše přítomnost přispěla k jedinečné atmosféře této události. A vám, kteří jste se tentokrát nemohli připojit, chceme nabídnout fotogalerii, abychom se s vámi mohli podělit o kousek té radosti, kterou jsme společně sdíleli.

Závěrem vám všem přejeme pokojný adventní čas a svátky plné radosti, pohody a nezapomenutelných zážitků. Ať Vánoce přinesou klid do vašich domovů a srdcí, teplé chvíle strávené s blízkými a mnoho důvodů k úsměvu. Veselé Vánoce!

MiG

Odkaz na fotogalerii: https://flic.kr/s/aHBqjB5Xw1
Pro OÚ Kunratice nafotil Petr Bíma, www.freedlantsko.eu

Platební portál obce

Od 1. října 2024 přichází obec s novinkou, která zase o kousek zjednoduší život svým obyvatelům. Jako vůbec první obec v Libereckém kraji jsme totiž začali využívat Platební portál Libereckého kraje, což znamená, že místní poplatky lze nyní platit jednodušeji a pohodlněji.

Tato novinka se týká hrazení poplatků za psy a odpady, které jsou běžnou součástí každoročního života našich obyvatel. Hlavní výhodou tohoto systému je možnost platby kartou přes internet či QR kódem, což výrazně rozšiřuje způsoby, jakými mohou obyvatelé, resp. poplatníci své poplatky hradit. Díky této možnosti odpadá nutnost navštěvovat úřad osobně či hledat informace o poplatcích, což šetří váš čas i energii. Elektronické platby navíc snižují riziko chyb, které můžete udělat při ručním zadávání plateb.

Zavedením Platebního portálu bychom se rádi zařadili mezi moderní obce, které si uvědomují důležitost digitálních technologií v každodenním životě. Tato změna přináší našim občanům nejen praktičnost, ale také větší přehled o uhrazených poplatcích, neboť si mohou kdykoli zkontrolovat stav svých plateb.

Využíváním Platebního portálu bychom rádi ukázali, že i menší obce mohou být pokrokové a přinášet svým občanům služby na úrovni 21. století. Myslíme si, že je to krok vpřed, který jistě přispěje k vyšší spokojenosti obyvatel. Odkaz na tento platební je https://platebniportallk.cz/organizace/liberec/kunratice/kunratice

MiG

Placení odpadů 2025

Vážení spoluobčané, dovolujeme si vás upozornit, že se výše místního poplatku za odkládání komunálního odpadu z nemovité věci pro rok 2025 zvýšila. Ke zvýšení poplatku jsme museli přistoupit, neboť došlo ke zdražení služeb svozové společnosti FCC.

Frekvence svozu	**Týdenní (52x)**
placeno ročně	4 576 Kč
placeno pololetně	2 288 Kč

QR platba

Frekvence svozu - Kombinovaný (38x)	
placeno ročně	3 344 Kč
placeno pololetně	1 672 Kč

Frekvence svozu - Čtrnáctidenní (26x)	
placeno ročně	2 288 Kč
placeno pololetně	1 144 Kč

Termíny splatnosti se nemění a zůstávají platné:
I. pololetí – úhrada do 30. června
II. pololetí – úhrada do 31. prosince

Bezhotovostní platba:

QR Kód - platba na obecní účet vedený u komerční banky
Číslo b. účtu: 19-7522610297/0100
Variabilní číslo = číslo nádoby

Variabilní číslo je nutné vyplnit vždy!!!
Bez tohoto čísla nelze platbu přiřadit ke správnému plátci.

POZOR NA SPRÁVNĚ ZADANÉ ČÁSTKY U TRVALÝCH PŘÍKAZŮ.

Místní poplatek je vybírán dle Obecně závazné vyhlášky č. 1/2024, o místním poplatku za odkládání komunálního odpadu z nemovité věci, kterou naleznete na webové stránce https://sbirkapp.gov.cz/vydavatel/j5fan6y

Kunratická JamParáda 2023 rozdala své skleněné medaile

První listopadová sobota patří v Kunraticích tradičně slavnostnímu vyhlášení výsledků Kunratické JamParády. Soutěž o nejlepší marmeládu, džem či povidla se v této malé obci na severu Čech konala již po jedenácté. Bezmála třístovka návštěvníků si nenechala ujít veřejnou ochutnávku, která je každoroční součástí této sladké události.

Do letošního 11. ročníku přihlásilo 158 soutěžících z 65 míst celkem 481 vzorků marmelád, džemů a povidel, které byly podle pravidel rozděleny do 30 kategorií. V každé kategorii porota vybrala 3 nejlepší vzorky, jejichž tvůrce pořadatelé odměnili skleněnými medailemi i hodnotnými cenami od podporovatelů soutěže. Veřejnost pak během ochutnávky všech vzorků svým hlasováním rozhodla o 3 oceněných v kategorii „Cena publika". Poslední tři speciální ceny byly uděleny za „Nejvzdálenější soutěžní vzorek" a za tituly „Marmeládové město" a „Marmeládová obec".

Nejvzdálenější džemy dorazily z Costa Teguise ležící na Lanzarote, jednom z Kanárských ostrovů. Marmeládovým městem je již po několikáté Frýdlant a titul Marmeládová obec putoval do obce Rádlo u Jablonce nad Nisou. Celkem bylo během sobotního odpoledne uděleno 96 ocenění, ale zkrátka nepřišli ani ostatní účastníci, neboť všichni po skončení vyhlašování výsledků obdrželi pamětní list se skleněným šperkem z heřmanické sklárny Spider Glass. Celkové výsledky jsou zveřejněny na webových stránkách soutěže www.jamparada.cz

Touto cestou organizátoři děkují všem partnerům Kunratické JamParády, bez jejichž podpory by se tato tradiční událost pořádala jen velice obtížně. Zároveň letí poděkování za dobrovolníky a dárci, kteří věnovali na sál Kulturního domu nejrůznější občerstvení, bez něhož si už dneska slavnostní vyhlášení soutěže neumí nikdo ani představit. Opět se ukázalo, že Kunratická JamParáda stojí na aktivních a milých lidech a je bezvadné, že je jich každým rokem více a více.

Návštěvníci si na slavnostní událost přivezli dobrou náladu, a tak se celé odpoledne neslo v příjemné atmosféře. Tu pro pořadatele zachytil svým fotoaparátem Petr Bíma a my vám ji přinášíme prostřednictvím obsáhlé fotogalerie.

MiG

Odkaz na fotogalerii: https://flic.kr/s/aHBqjB2hmb
Pro OÚ Kunratice nafotil Petr Bíma, www.freedlantsko.eu

Druhá brigáda se vydařila

Srdečně zdravíme všechny obyvatele Kunratic a příznivce naší malebné obce! Pamatujete si na naší úklidovou akci na Jedničce z října 2022? Nyní s radostí oznamujeme, že jsme se v sobotu 30. září 2023 vrátili a splnili jsme svou misi!

V rámci akce „Jednička se probouzí" jsme se vybavili lopatami a kladivy a pustili se do práce. Naším cílem bylo připravit prostory pro toalety, které budou sloužit návštěvníkům našich budoucích společenských akcí. Jsme nadšeni, že vám můžeme oznámit, že jsme úspěšně splnili vše, co jsme si naplánovali.

Během jedné soboty se na Jedničce vystřídalo 13 dobrovolníků. Byla to náročná, ale zároveň uspokojující práce. Vybourali jsme nepotřebné příčky a vytvořili jsme vstup na dámské WC a dokonce se nám podařilo zachránit několik desítek cihel, které nám pomohou při další výstavbě. Co bylo na tomto dnu nejlepší? Úžasná atmosféra, krásné počasí a vynikající občerstvení.

Projekt Probouzení Jedničky, v rámci něhož se akce konala, je podpořen z grantového programu České spořitelny „Dokážem víc", ve spolupráci s Nadací VIA. Děkujeme všem, kteří přiložili ruku k dílu. Poděkování míří také na Krajský úřad Libereckého kraje, který realizaci projektu Jednička se probouzí finančně rovněž podpořil, a sice z programu Místní agenda 21.

MiG

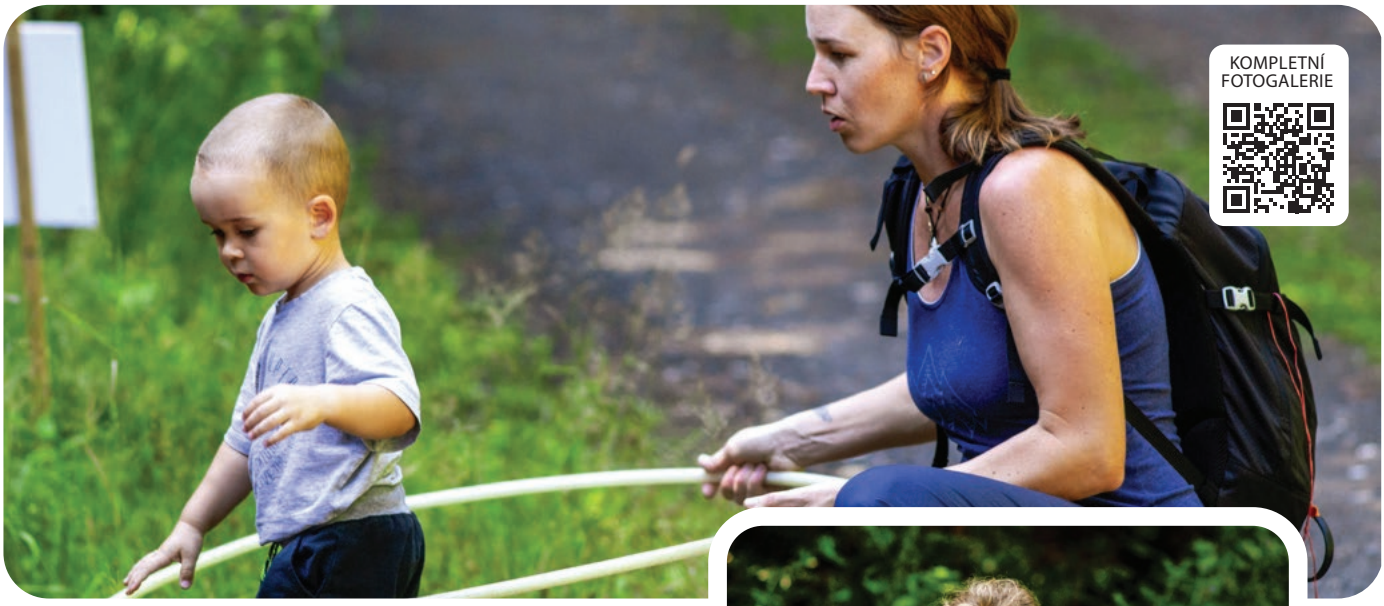

Kunratickou stopu prošly desítky návštěvníků

Druhý zářijový víkend roku 2023 nabídl veřejnosti opravdu spoustu společenských událostí a jednou z nich byla i Kunratická stopa. Tradiční pochoďák pro malé i velké, spojený s plnění zábavných úkolů, láká návštěvníky již bezmála 40 let. Letošní ročník uvítal 78 dětí a jednou tolik dospělých.

Všichni se po startu vydali na pětikilometrovou trať, na níž plnili úkoly. Na třech tradičních zastaveních u hasičů, myslivců a fotbalistů, chtěly kontroly po návštěvnících předvést dovednosti spojené s činností těchto spolků. Malí i velcí si tedy vyzkoušeli od hašení domečku, přes poznávání zvířat až po střelbu míčem na branku. Na trati se však objevily i jiné záludnosti. Pochodníci si vyzkoušeli Famfrpál z Harryho Pottera, plazením překonávali pirátskou dráhu, vyráběli si čelenku u indiánek, obírali loupežníky v kostkách, potrápili svá těla při gymnastice, pomáhali slepičce nosit vodu pro kohoutka a nakonec v roli holoubků pomáhali Popelce přebírat luštěniny.

Po splnění posledního úkolu už všichni zamířili do cíle, který tentokrát vítal účastníky v areálu Jedničky. Zde na ně čekalo občerstvení a tradiční táborák pro přípravu opékaných buřtů. Děti měly v cíli ještě jeden tajný úkol. Musely projít Jedničku a najít písmena, z nichž postupně složily tajenku. Disciplína pro ně nebyla jednoduchá, neboť dům je to rozlehlý, ale společnými silami nakonec vyluštily jméno obce, v níž si užili sobotní dopoledne.

Závěrem nezbývá než poděkovat všem účastníkům za přízeň a návštěvu, pořadatelům za jejich skvělou práci a přírodě za nádherné počasí, které celou akci doprovázelo. Báječnou atmosféru pro obec ve fotografiích zachytil Petr Bíma z portálu Freedlantsko.eu.

MiG

Odkaz na fotogalerii: https://flic.kr/s/aHBqjAU4PK

Hasičská cisterna má nové obutí

Díky finanční podpoře z Libereckého kraje máme na hasičské cisterně nové pneumatiky.

Obec Kunratice, jakožto zřizovatel jednotky požární ocharny, uspěla v roce 2023 se svou žádostí o dotaci z Dotačního fondu Libereckého kraje z Programu 1.1 Podpora jednotek požární ochrany obcí Libereckého kraje.

V rámci projektu „Nákup pneumatik na CAS“ jsme pořídili celkem 7 kusů pneumatik na cisternovou automobilovou stříkačku IVECO Magirus TFL 24/90-10. Jedná se o prvovýjezdové vozidlo používané jednotkou požární ochrany obce k požárním zásahům. Nové pláště nahradily staré pneumatiky z roku 2012, které již byly za svou životností.

Dvě pneumatiky jsou v provedení „vodící“ a jsou určené pro přední řiditelnou nápravu. Čtyři pneumatiky jsou zakoupeny ve verzi „záběrové“ a jsou určeny pro zadní, poháněnou nápravu, kde je dvojitá montáž. Jedna záběrová pneumatika zbyla pro rezervní kolo.

Kompletní nákup a montáž proběhla u společnosti KS Kutílek, která v rámci cenového marketingu zaslala nejvýhodnější cenovou nabídku. Projekt byl realizován v jarních měsících letošního roku. Celkové náklady na pořízení a výměnu pneumatik dosáhly částky 88 143,66 Kč. Z rozpočtu Libereckého kraje jsme byli podpořeni dotací ve výši 44 tisíc korun. Částku potřebnou na spolufinacování projektu ve výši 44 143,66 Kč obstarali členové výjezdové jednotky na brigádách při sběru železa a sečení koryta Kunratického potoka.

Výměnou pneumatik došlo ke zlepšení jízdních vlastností vozidla a tím i ke zvýšení bezpečnosti přepravovaných hasičů.

Mnohokrát děkujeme Libereckému kraji za poskytnutou finanční podporu.

MiG

Žhavý popel do popelnice nepatří ani když je z plechu

V souvislosti s právě probíhající topnou sezónou se obracíme na majitele kotlů na tuhá paliva a důrazně je žádáme, aby do nádob na odpad nevhazovali nevychladlý popel.

Byť si to někteří lidé myslí, tak žhavý popel nepatří ani do plechové nádoby na odpad. Zjistí-li pracovník svozové společnosti přítomnost žhavého popela v odpadu, je to důvod k odmítnutí výsypu takové nádoby.

Zahoření odpadu může způsobit nejen škodu na popelnici za několik stovek korun, ale může dokonce ohrozit i svozovou techniku, kdy se vzniklá škoda už může pohybovat i v řádech milionů korun.

Prosím, pamatujte na to při vynášení popela

Kunratice po páté rozdaly zlaté kosy

Poslední srpnovou sobotu proběhl v Kunraticích 5. ročník soutěže v ručním kosení trávy - Kunratická kosa 2023. Letošního klání se zúčastnilo 11 soutěžících.

Obecní louka mezi bytovkami a fotbalovým hřištěm se po roce opět stala dějištěm tradiční vesnické soutěže, v níž 3 ženy a 8 mužů zkřížilo kosy s narostlou otavou. Přestože předpověď počasí nevěstila nic dobrého, nebesa se smilovala a hrůzostrašný scénář se nakonec nenaplnil. Malá přeprška naopak navlhčila trávu, čímž sekáčům usnadnila práci. Počáteční deštík naštěstí neodradil ani diváky a tak se postupně zaplnily i připravené stany, v nichž se nakonec sešlo na šest desítek návštěvníků.

Po úvodním rozlosování startovního pořadí se již jednotlivci postavili ke svým pokusům a své role se chopili i rozhodčí. Jeden pokus střídal druhý a vzhledem k nejnižšímu počtu ženců za dobu existence soutěže, probíhalo vše jako na drátkách a za slabou hodinku bylo dosekáno. Rozhodčí rozdávali známky od jedné do desítky v pěti hodnotících kritériích, od oblečení a vybavení sekáče, jeho techniku sečení, broušení kosy přes kvalitu strniště a řádku až po šíři pokosu. Ten vůbec nejširší záběr předvedl Saša Hejduk, který kosil trávu v šířce 334 cm. Mezi ženami v této měřitelné veličině dominovala Martina Petrášková se svými 230 centimetry.

Po dokončení pokusu posledního sekáče se do sčítání rozhodčími přidělených bodů pustily zapisovatelky, čímž postupně vznikala výsledková listina určující celkové stupně vítězů. Ženy se za sebou seřadily takto: 1. Martina Petrášková, 2. Anežka Stecová a 3. Dana Harantová. Muži si vykosili následující umístění: 1. Saša Hejduk, 2. Zdeněk Průša a 3. Josef Harant.

S ohledem na účast přespolních jsme se po minulém ročníku rozhodli i pro samostatné hodnocení místních účastníků soutěže. V rámci kunratického přeboru tedy vypadaly výsledky následovně: 1. Josef Harant, 2. Milan Götz a 3. Radek Modráček. Kunratickou sekáčkou roku se pak stala Anežka Stecová, která neměla mezi místními ženami jinou soupeřku.

Závěrečné poděkování patří všem soutěžícím za účast, divákům za návštěvu a báječnou atmosféru. V neposlední řadě děkujeme sponzorům - Řeznictví Klouček, Nápoje Šípek a Pivovaru Svijany za věcné ceny pro soutěžící. Tradiční pamětní tužky do soutěže opět věnoval pan Matěj Horák. Pro 5. ročník zhotovil bidlo k odkládání soutěžních nástrojů Josef Harant, za což touto cestou také děkujeme.

Přestože byl letošní půl kulatý ročník, co se účasti kosců týče, nejhubenější, nebyli diváci ochuzeni o zajímavou podívanou a přišli si na své. Letos se řada dřívějších soutěžících omluvila ze zdravotních důvodů, takže věříme, že se do příštího roku dají dohromady a že se na louce za „trojkou“ opět sejdeme v širším startovním poli. A jaké to bylo v roce 2023 si můžete prohlédnout v rozsáhlé fotogalerii na níže uvedeném odkazu. Atmosféru soutěžního sobotního odpoledne svým fotoaparátem pro obec zachytil Petr Bíma.

MiG

Odkaz na fotogalerii: https://flic.kr/s/aHBqjASBwv
Pro OÚ Kunratice nafotil Petr Bíma, www.freedlantsko.eu

Výsledková listina 5. ročníku soutěže:

Kategorie	Pořadí	Jméno a příjmení	celkové body	šířka záběru (cm)
muži	1.	Alexandr Hejduk	235	334
	2.	Zdeněk Průša	228	325
	3.	Josef Harant	219	285
	4.	Milan Götz	215	240
	5.	Radek Modráček	197	190
	6.	Miloslav Götz	195	210
	7.	Matouš Petrášek	161	200
	8.	Bohuslav Křelina	155	140
ženy	1.	Martina Petrášková	212	230
	2.	Anežka Stecová	198	185
	3.	Dana Harantová	163	150

Přivítání

Na budově obecního úřadu v uplynulých dvou letech zavlála celkem čtyřikrát vlajka pro miminka a my tak vítáme do života i naší obce nové občánky, jimiž jsou:

Adam Kováč, Sophie Belatka, Mikuláš Götz a Štěpán Čindejev.

Všem dětičkám přejeme šťastné dětství a rodičům úspěchy ve výchově.

Rozloučení

Život v Kunraticích bohužel nepatřil pouze oslavám, ale přinesl i bolest do srdcí těch, jež ztratili někoho blízkého. V letech 2023 a 2024 své blízké a naši obec navždy opustili:

Marie Šulcová, Pavel Němec, Tereza Poděbradská, Petr Mach, Štefan Švarc, Miloslava Belínová a Karel Pulec.

Čest jejich památce.
Věnujme, prosím, všem tichou vzpomínku.

Jubilea oslavili naši spoluobčané:

Zde uvádíme jubilea od 50 let po pěti letech a od 80. roku po roce.

Leden
Vojáčková Lenka

Únor
Machová Jaroslava
Vojtová Miloslava
Oščátko Jaroslav

Březen
Götzová Miloslava
Rybenský Miloslav

Duben
Život Alois
Stráníková Iveta

Květen
Burda Jaromír
Farská Iva
Štrosnerová Iva

Červen
Mecner Emanuel

Červenec
Málková Jana
Lachmanová Miluše
Šejnová Dáša
Klozová Hana

Srpen
Koťátková Jaroslava
Labská Hana
Jirounková Jana
Loudová Milena

Září
Kupková Jaroslava
Richtr Petr
Vilhelmová Marie

Říjen
Dybalíková Monika

Listopad
Rudolf Karel

Prosinec
Maglenová Jana
Gilliamsová
Branná Věra

Všem oslavencům přejeme všechno nejlepší a do dalších let hodně zdraví a štěstí.

Pokud budete chtít přispět článkem, oznámením či jinak, využijte uvedené kontakty. Děkujeme všem přispěvatelům.

KUNRATICKÝ KURÝR

Evidenční číslo: MK ČR E 24165, obsahové zaměření: obecní zpravodaj, periodicita: 4x ročně, vydavatel: Obec Kunratice, Kunratice 158, IČO: 46744967. Tel.: 482 312 156, www.obeckunratice.cz, e-mail: obec.kunratice@seznam.cz. Bankovní účet: 19-7522610297/0100. ID datové schránky: j5fan6y. Vyšlo 31. 12. 2024. Sazba a grafická úprava Petr Bíma, www.bima.cz

Úřední hodiny:

Pondělí	8.00–12.00 h a 13.00–17.00 h
Úterý	8.00–12.00 h a 13.00–14.00 h
Středa	8.00–12.00 h a 13.00–17.00 h
Čtvrtek	8.00–12.00 h a 13.00–14.00 h
Pátek	8.00–12.00 h